

# IL GIORNALANO

Notiziario della Società Italiana Alani

Aprile 2008

Assemblea 2008

Codice Etico

Il prolasso della ghiandola e l'eversione della  
cartilagine della terza palpebra

La leishmaniosi



Calamity Jane  
della Rupa del Fosso  
(BIS Roma  
C. to dell'Anno 2007)

# IL GIORNALANO

Notiziario riservato ai Soci S.I.A.

Numero 15 - Aprile 2008

**Periodicità:** quadrimestrale

**Proprietà:** Società Italiana Alani - c/o ENCI  
V.le Corsica, 20 - Milano

**Direttore Responsabile:** Milena Franzetti

**Comitato di Redazione:**

Daniilo Dozio, Roberto Lo Martire, Gabriella Saja,  
Marina Salmoiraghi  
email: [ilgiornalano@virgilio.it](mailto:ilgiornalano@virgilio.it)

**Hanno collaborato:** Gianluca Barchi, Marco  
Crema, Achille Secchi

**Stampato da:** Giovanzana srl  
Via delle Industrie 4 - Cisano Bergamasco

*Pubblicazione registrata presso il Tribunale  
di Milano con n. 635 del 10/11/2003*

La responsabilità degli articoli pubblicati sul presente notiziario è ad esclusivo carico degli autori firmatari degli stessi. I manoscritti e le foto pubblicate non saranno restituiti. Gli articoli pubblicati non riflettono necessariamente l'opinione della redazione. La redazione si riserva l'insindacabile diritto di rifiutare articoli o ordini pubblicitari, e declina inoltre ogni responsabilità circa la veridicità dei contenuti degli articoli e delle pubblicità.

## CONSIGLIO DIRETTIVO

**Presidente:**

*Amelia Murante*

Tel. 0143 76084 - Cell. 349 4003245

Email: [amelia.murante@gmail.com](mailto:amelia.murante@gmail.com)

**Vice Presidente:**

*Marina Ravinetti*

Tel. 06 30896221 - Fax 06 60896072

Email: [infodogi@alano.it](mailto:infodogi@alano.it)

**Vice Presidente:**

*Salvatore Facella*

Tel. 0774 420418 - Cell. 347 3440952

Email: [torlupara@libero.it](mailto:torlupara@libero.it)

**Segretaria:**

*Maria Luisa Marchese*

Via S. G. Bosco, 69 - 15067 Novi Ligure (AL)

Tel. 0143 743621 (ore 14) - Fax 0143 743364

**Consiglieri:**

*Sabrina Botto*

Tel. e Fax 0185 384250 • Cell. 338 4621620

Email: [maurizio.setaro@alice.it](mailto:maurizio.setaro@alice.it)

*Alfredo Criscuolo*

Tel 081 8081985 - Cell 335 7854437

Email: [criscuolo.alfredo@libero.it](mailto:criscuolo.alfredo@libero.it)

*Alberto Malaguti*

Tel. 0535 93666 - Cell 338 2956507

Email: [castellodellerocche@tin.it](mailto:castellodellerocche@tin.it)

*Alberto Pellegrini*

Tel 0731 703111 - Cell 333 5789578

Email: [cinquantaneidi@libero.it](mailto:cinquantaneidi@libero.it)

**Consigliere di collegamento ENCI:**

2

Editoriale

3

Codice Etico

6

Comunicazioni ai Soci  
Calendario esposizioni SIA 2008

8

Assemblea SIA 2008:  
relazione del Presidente e bilancio

12

Due patologie oculari frequenti nell'alano

15

Test caratteriale  
Elenco soggetti confermati al Koerung EuDDC

18

Vincitori del Trofeo d'Allevamento SIA 2007

22

Esposizione Internazionale di Padova  
Mostra Speciale

27

Calendario delle manifestazioni all'estero

30

La leishmaniosi

39

La pagina dei Campioni

40

L'oroscopo degli alani

42

La pagina dei gadgets

43

Piccoli annunci

Milena Franzetti

*"Il peggior peccato contro i nostri simili non è l'odio, ma l'indifferenza: questa è l'essenza della disumanità".  
George Bernard Shaw.*

L'indifferenza è un male della società "moderna" che colpisce tutti i settori della vita: siamo così presi dal risolvere i molti problemi quotidiani che spesso risulta pressoché impossibile dedicare attenzione a ciò che non è indispensabile. Perché mai quindi la cinofilia, e nello specifico la vita e l'attività del nostro Club, dovrebbero sfuggire a questa regola?

Dopo l'assemblea più misera, più inconcludente, più deprimente a cui io abbia partecipato in più di vent'anni di appartenenza alla Società Italiana Alani, ho passato una fase di rabbia, poi una di rifiuto e infine una di rassegnazione, terminata con un bel "echissenefrega!!!". Nei giorni successivi all'assemblea avrei voluto scrivere subito questo editoriale, poi ho deciso che era meglio aspettare, lasciar raffreddare i miei pensieri ed analizzare la situazione con più calma, anche perché io non voglio cadere nell'indifferenza, ho ancora un po' di voglia di vedere andare meglio le cose.

Dunque, innanzi tutto i fatti: eravamo presenti in 14, fra consiglieri e soci. Ve lo scrivo anche in lettere, nel caso non fosse chiaro: quattordici!!!! La cosa già di per sé sarebbe piuttosto triste, ma scendiamo nei particolari: 4, dicasi quattro, consiglieri (neanche il numero legale necessario per svolgere poi un Consiglio Direttivo e prendere quelle decisioni che sono necessarie alla vita del Club), 5 allevatori con affisso e 5 soci. Sempre più triste, vero?

Tutto ciò è ulteriormente deprimente se si pensa che questa assemblea avrebbe dovuto deliberare l'accettazione o la modifica del Codice Etico, argomento che mi sembra dovrebbe toccare tutti: in pri-

mi gli allevatori appartenenti al Club, e poi anche tutti i soci che dal Codice Etico potrebbero essere tutelati nella scelta e nell'acquisto di successivi soggetti.

Beh, direte voi, non è necessario essere presenti di persona per far sapere la propria opinione: come è stato chiaramente comunicato ai soci, sarebbe bastata anche una email o una lettera alla Presidenza per portare in assemblea le proprie proposte, i propri commenti e le proprie opinioni. Comunicazioni pervenute alla Presidenza: 1 (una) inviata da tre allevatori, più qualche telefonata (*verba volant scripta manent*, per continuare questo filone di citazioni che sembra caratterizzare il mio editoriale). La deduzione più ovvia dovrebbe essere che evidentemente il Codice Etico proposto dal Consiglio va bene così, e che tutti i Soci sono così d'accordo che nessuno ha sentito il bisogno di chiederne modifiche o di portare altre proposte ..... non prendiamoci in giro, sappiamo bene tutti che non è così! Alcuni sono d'accordo, ma il malcontento serpeggiante è tanto, ed il problema è proprio che il malcontento è "serpeggiante", quindi infido, vigliacco ed inutile. Un solo allevatore è venuto in assemblea portando il proprio "no", e per questo ha tutto il mio rispetto indipendentemente dal fatto che io sia d'accordo o meno con lui: gli altri malcontenti dove erano?

Ovviamente un'assemblea così misera, senza neanche la maggioranza dei consiglieri, senza la partecipazione di persona o per delega di un maggior numero di Soci, non poteva in coscienza deliberare alcunché (anche se legalmente in seconda convocazione l'assemblea è valida qualunque sia il numero dei presenti), quindi si è deciso con qualche battibecco di ridare la possibilità ai soci di fornire la propria opinione. E' chiaro che questa è l'ultima possibilità per far sentire le proprie voci: se nessuno alzerà un ditino per metterlo sulla tastiera e farsi sentire, qualsiasi decisione prenda il Consiglio dovrà poi essere accettata facendo il mea culpa.

E qui rientrano le riflessioni sull'indifferenza: perché? E' fisiologico che i soci si disinteressino della vita del Club se non per gli aspetti che più direttamente li toccano, ma negli ultimi anni la mancan-

za di partecipazione, in tutti i sensi, ha raggiunto livelli preoccupanti, che dovrebbero indurre a riflessioni sia noi Soci tutti che il Consiglio Direttivo, perché il torto non sta mai da una parte sola. Io non ho soluzioni magiche: vorrei solo che da parte dei Soci ci fosse più comunicazione e meno pregiudizio, che si potesse discutere con tranquillità dei problemi che ci sono senza voler vedere sempre la malafede ovunque e comunque e senza pensare di essere depositari della verità assoluta, che torni la voglia di stare insieme e di far parte di un gruppo che riteniamo meritevole di qualche sforzo. Da parte del Consiglio vorrei una maggiore vicinanza ai Soci, sia nel prendere in considerazione e valutare la situazione di stasi che esiste sia, anzi direi soprattutto, nelle piccole cose quotidiane: mi piacerebbe che il Club non fosse solo un numero di telefono difficilmente raggiungibile, o una serie di nomi nell'elenco dei consiglieri, ma che ci fosse più organizzazione e più vicinanza agli iscritti, soprattutto a quelli nuovi, perché è dalle piccole cose che si costruisce un buon rapporto.

Io ho deciso: voglio continuare a lavorare per far vivere davvero il nostro Club, nel mio piccolo voglio fare quello che posso per contribuire e voglio continuare a portare le mie critiche quando lo ritengo necessario, con educazione ma anche con determinazione. Voglio ancora poter considerare il Club a cui appartengo ormai dal 1987 uno dei componenti della mia vita, un qualcosa che mi fornisce occasione di apprendere, di socializzare e di divertirmi, uno "spazio" di relax dalla vita frenetica di tutti i giorni in cui esprimere la mia passione per la razza che tutti ci accomuna, e per cui io sto qui a scrivere e voi (forse) qui a leggere. Buona primavera a tutti.

## Il nuovo Codice Etico

Amelia Murante

Come annunciato sul Giornalano e sul sito del club, l'Assemblea Generale dei Soci del 16 marzo 2008, è stata chiamata ad esprimere il proprio giudizio sul Codice Etico proposto dal Consiglio Direttivo della SIA. Quest'ultimo aveva la certezza che l'argomento fosse di grande interesse per tutti gli allevatori, ma a quanto pare

così non è, dato il numero veramente esiguo dei partecipanti all'Assemblea e di comunicazioni inviate per iscritto dai soci allevatori. Poiché la SIA ritiene necessaria la partecipazione attiva e consapevole dei suoi membri, e poiché non è stato possibile in Assemblea raggiungere un significativo consenso sul Codice Etico, si è concordemente deciso di sottoporre l'argomento all'attenzione di tutti i Soci titolari d'affisso, raggiungendoli direttamente al loro domicilio e chiedendo loro di esprimere la propria opinione. Qui di seguito vengono elencate le regole proposte dal C.D., a fianco di ognuna vi è uno spazio dove l'allevatore può dichiarare se approva o meno la regola e -in caso di diniego- perché, un terzo spazio è riservato ad un'eventuale proposta alternativa.

E' importante mettere in evidenza che lo spirito con cui nasce il Codice Etico è la salvaguardia del benessere animale, si vuole, in altre parole, dare la possibilità a quegli gli allevatori che allevano tenendo prima di tutto nel massimo rispetto i loro riproduttori e i loro prodotti, riservando loro le migliori condizioni di vita, relegando all'ultimo posto il lato commerciale dell'allevamento, prediligendo il fine di selezione e di passione, di essere riconosciuti tali.

Si chiede ai Signori Soci di rispondere nel più breve tempo possibile, al massimo entro due mesi. Le opinioni dei soci verranno messe a confronto per avere un Codice Etico che risponda alle loro aspettative.

1) Tutti i cani dell'allevamento devono essere ricoverati adeguatamente in spazi sufficienti, ben riparati dalle intemperie e devono ricevere cure ed affetto

CONCORDO

NON CONCORDO PERCHÉ' \_\_\_\_\_

PROPOSTA ALTERNATIVA \_\_\_\_\_  
\_\_\_\_\_

2) L'età minima per il primo accoppiamento è di 20 mesi

CONCORDO

NON CONCORDO PERCHÉ' \_\_\_\_\_

PROPOSTA ALTERNATIVA \_\_\_\_\_  
\_\_\_\_\_

3) E' vietato far coprire una femmina per due calori consecutivi. Tra una cucciolata e la seguente devono trascorrere minimo 10 mesi.

CONCORDO

NON CONCORDO PERCHE'

PROPOSTA ALTERNATIVA

4) L'età massima a cui può essere coperta una femmina è di 6 anni.

CONCORDO

NON CONCORDO PERCHE'

PROPOSTA ALTERNATIVA

5) Una fattrice può avere al massimo 3 cucciolate nella vita (1 entro i 6,5 anni per una femmina campione riproduttore)

CONCORDO

NON CONCORDO PERCHE'

PROPOSTA ALTERNATIVA

6) I cuccioli non possono lasciare l'allevamento ad un'età inferiore ai 65 giorni di vita, devono essere stati sverminati e almeno vaccinati 2 volte contro cimurro, epatite e parvovirus, con microchip applicato.

CONCORDO

NON CONCORDO PERCHÉ \_\_\_\_\_

PROPOSTA ALTERNATIVA \_\_\_\_\_

\_\_\_\_\_

7) L'allevatore si impegna ad illustrare all'acquirente le peculiarità e le esigenze della razza e le reali caratteristiche dei cuccioli, senza tacere o minimizzare eventuali difetti e a fornire informazioni aderenti alla realtà riguardanti i genitori dei cuccioli e i cani allevati. Si impegna altresì ad essere sempre corretto nei confronti dei colleghi allevatori.

CONCORDO

NON CONCORDO PERCHÉ \_\_\_\_\_

PROPOSTA ALTERNATIVA \_\_\_\_\_

\_\_\_\_\_

8) Se l'allevatore ritiene indispensabile contravvenire eccezionalmente ad una regola, pur rispettando il benessere del suo soggetto, deve comunicarlo per iscritto al Club.

CONCORDO

NON CONCORDO PERCHÉ \_\_\_\_\_

PROPOSTA ALTERNATIVA \_\_\_\_\_

Nome \_\_\_\_\_ Anno \_\_\_\_\_ Data \_\_\_\_\_

Si ricorda ai Soci che è possibile **rinnovare l'iscrizione al nostro sodalizio per l'anno 2008** inviando la quota annuale di 30 (trenta) Euro alla segreteria (35 Euro per i Soci stranieri), con le seguenti modalità:

- c/c postale nr. 41726480 intestato a Società Italiana Alani c/o Maria Luisa Marchese, via San Giovanni Bosco 69 - 15067 Novi Ligure (AL);

- bonifico bancario Banca San Paolo IMI: c/c nr. 100000101886

ABI 1025 - CAB 48420

IBAN IT37H0102548420100000101886

BIC: IBSPITTM - CIN: H

intestato a Società Italiana Alani

- vaglia postale all'indirizzo della segreteria Sig.ra Maria Luisa Marchese, via San Giovanni Bosco 69 - 15067 Novi Ligure (AL)

Da comunicazione ENCI prot. 40490 FC/ab del 5/11/07:

*".... non saranno inseriti, e pertanto verranno rispediti al mittente, i nominativi degli associati privi dell'indicazione del Codice Fiscale."*

Si chiede pertanto a tutti i Soci che non avessero provveduto a fornire alla segreteria tale dato di inviarlo quanto prima, per evitare l'esclusione del loro nominativo dall'elenco soci dell'ENCI.

In ottemperanza alla circolare ENCI Prot. N.

40955/FC/MG con Oggetto: adempimenti D.Lvo 30 giugno 2003 n. 196 - **procedura per la sicurezza dei trattamenti dei dati personali**, la SIA ha il dovere di sottoporre ai propri Soci la documentazione allegata, che trovate anche in forma elettronica sul nostro sito ([www.clubalani.it](http://www.clubalani.it))

I nostri Soci, dovranno quindi compilare e rimettere alla segreteria la modulistica compilata in ogni sua parte. Ciò consentirà al nostro sodalizio di trasmettere all'Enci dati corretti ed aggiornati riguardanti i Soci. Vi chiediamo la massima collaborazione e vi ricordiamo che nel caso in cui non pervengano modulistiche completamente compilate, l'Enci non registrerà i nominativi nei propri elenchi. E' evidente che anche la SIA non potrà che adeguarsi a quanto dettato dall'Enci.

Sappiamo che tutto ciò comporterà un po' di disagio e di ritardi ma confidiamo che ci sia, da parte di tutti, la consapevolezza che è obbligo delle Società Specializzate e Gruppi Cinofili ottemperare alle disposizioni Enci.

E' chiaro che per i nostri soci si tratterà solo di un controllo ulteriore dei dati già in nostro possesso, per i nuovi Soci si tratterà solamente di compilare un diverso tipo di domanda di Associazione.

Vi ringraziamo in anticipo per la collaborazione e vi preghiamo di inviare al più presto in segreteria la modulistica compilata in ogni sua parte in modo da procedere con il tesseramento.

**Il mancato invio dell'autorizzazione del trattamento dei dati precluderà l'invio di qualsiasi tipo di materiale inerente l'attività del Club e l'inserimento dei dati negli elenchi SIA ed ENCI.**

ESTRATTO VERBALE DELLA RIUNIONE DEL CONSIGLIO DIRETTIVO ENCI DEL 18 MARZO 2008

Il Consiglio Direttivo, su proposta del Presidente, delibera di ribadire attraverso gli organi di divulgazione dell'ENCI, quanto stabilito dall'ordinanza del Ministro della Salute nell'articolo 1, con il quale si vieta il **taglio delle orecchie**.

Si ricorda ai Soci che **le iscrizioni ai Raduni non verranno più accettate se non accompagnate dal relativo importo**. Nei prossimi raduni gli espositori che hanno iscritto e non pagato in altri Raduni SIA, dovranno versare l'importo dovuto. Anche questo è un modo di essere corretti nei confronti di tutti i Soci.

Sui cataloghi dei raduni sarà possibile fare **pubblicità**. Per i costi e le modalità contattare direttamente gli organizzatori delle singole manifestazioni.

**Il materiale per Il Giornalano nr. 16**, che uscirà ad Agosto 2008, dovrà pervenire entro e non oltre il **30 giugno 2008**.

Il pagamento delle pagine pubblicitarie e delle foto nella pagina dei Campioni dovrà essere inviato tramite vaglia postale (con causale del versamento) al seguente indirizzo: Marina Salmoiraghi - Cascina San Lorenzo - 27020 San Giorgio di Lomellina (PV). Vi ricordiamo che è assolutamente indispensabile provvedere al pagamento anticipato, per evitare spiacevoli ammanchi nel bilancio delle nostre pubblicazioni. Non saranno più accettate pubblicità non corredate della relativa prova di pagamento.

## CALENDARIO MANIFESTAZIONI S.I.A. 2008

15 giugno 2008: Novara - Raduno. Giuria: M. Inzoli (fulvi, tigrati, arlecchini) - F. La Rocca (neri, blu)

13 luglio 2008: Camairago (LO) - Campionato Interclub. Giuria: M. Neugel (fulvi) - D. Furlani (tigrati e blu) - Breitsamer Maier (arlecchini) - F. Garnero (neri)

14 settembre 2008: Finale Emilia (MO) - Raduno di Campionato Sociale. Giuria: G. Murante- S. Facella

12 ottobre 2008: Anguillara Sabazia (Roma) - Raduno di Campionato dell'Anno. Giuria da definire.

23 novembre 2008: Palermo - Expo Int. Mostra Speciale. Giuria da definire

Il giorno precedente i raduni di Novara e Roma la SIA terrà per i Soci il seminario "Dai difetti ai pregi: lo standard per immagini", seguito da uno spazio dedicato alla discussione, ai chiarimenti ed al confronto. Tutti i Soci sono invitati a partecipare.

## Assemblea 2008 Relazione del Presidente



Cari Soci,

un altro anno è passato e per l'ennesima volta mi ritrovo a redigere l'annuale Relazione per l'Assemblea dei Soci. Vi evito i soliti discorsi di rito, ormai venuti a noia a tutti, così come le inevitabili meditazioni sulla rapidità con cui passa il tempo.

Il 2007, per il nostro Club, è stato un anno che chiude con un bilancio soddisfacente, oltre che per quello finanziario, anche per quello delle attività. Non vi sono state grosse novità, ma abbiamo continuato per il cammino tracciato, senza particolari scossoni, né impervie salite.

Nel 2007 abbiamo avuto 282 soci, il numero è ormai pressoché costante. Diminuite, invece, le iscrizioni dei cuccioli al Libro Genealogico, siamo scesi sotto i mille cuccioli l'anno il che, come tutti sappiamo, ha comportato la riduzione del numero delle Speciali e dei Raduni per la nostra razza per il 2008. Più volte abbiamo valutato questi fatti sul giornale, dunque per non ripeterci, eviterò di riconsiderare le molte ragioni che ci hanno portato alla realtà del presente. Lo stesso vale per la scelta dei luoghi dove assegnare Raduni e Speciali. Sarà comunque importante, per le scelte future, l'opinione dell'Assemblea e dei Soci.

Come tutti gli anni proclamiamo i vincitori del Trofeo Allevamento, le nostre più sincere congratulazioni vanno all'Allevamento "del Piccolo Jigo" del dott. Roberto Lo Martire per i fulvi e tigrati, all'Allevamento "del Castello delle Rocche" del sig. Alberto Malaguti per gli arlecchini e i neri, mentre nessun allevatore ha inviato i risultati per i blu. Chiediamo all'Assemblea di esprimere la propria opinione riguardo al regolamento del Trofeo Allevamento, da anni parliamo di modificarlo per renderlo più moderno ed è giunto il momento di concretizzare il progetto. Non siamo in grado, e lo dico con rammarico, di assegnare il Trofeo

Motta, infatti il giornale "Migliore di Razza", che calcolava il Top Dog dell'anno, ha interrotto questa attività. Urge un nuovo regolamento e la sede dell'Assemblea è l'ideale per discuterne.

Complimenti a tutti Soci che nel 2007 hanno ottenuto importanti risultati sui ring italiani e stranieri.

Tutti sappiamo che la situazione della razza, in tutta Europa, non è tra le più rosee, ma resta il fatto che gli alani italiani si distinguono ovunque e nelle manifestazioni più prestigiose e ciò non può che essere vanto per noi tutti.

Il Giornalano, nel 2007, ha mantenuto il suo trend perfetto, ha cambiato veste diventando ancora più attraente, il nostro Comitato di Redazione si sta comportando da vero professionista, producendo un notiziario che ci è da molti invidiato e da tutti apprezzato. Nel 2008 dovrà dare alle stampe anche l'Annuario, lo aspetta, dunque, non poco lavoro.

I Raduni sono stati eccellenti per organizzazione e svolgimento, è diventata un'abitudine avere Raduni impeccabili e il Club ne va fiero. Indubbiamente il numero delle iscrizioni è diminuito, ma purtroppo questa è una regola generale a cui non possiamo sottrarci, sulle cause si è già tanto detto da rendere inutile un'ulteriore disamina. Ha fatto eccezione, mantenendo le iscrizioni sui livelli degli anni passati, il Raduno di Campionato Interclub di Camairago e ci auguriamo che così sarà anche per l'anno in corso. Roma e Novara si sono confermati ottimi appuntamenti e lo stesso si può dire per St. Urbano, Orbetello e Finale Emilia, due belle novità e una perfetta riproposta. Qualcuno sostiene che il numero delle iscrizioni è diminuito a causa della scelta del club di lavorare per il miglioramento dei nostri alani, anche auspicando da parte dei giudici chiamati a giudicare Raduni e Speciali la ricerca di soggetti decisamente aderenti allo standard, nel senso di essere meno tolleranti, rispetto al passato, riguardo ai difetti dei soggetti presentati, in particolare riferendoci al tipo, la costruzione, la classe, il movimento. Ancora una volta si tratta di argomento già più volte discusso, e, ancora una volta, eviterò di ripetermi, ma resta il fatto che l'Assemblea dei Soci è la sede ideale per portare alla luce ed esporre pubblicamente le opinioni degli iscritti. E' evidente che se la maggioranza dei Soci, non concorda con le scelte del Direttivo, se quest'ultimo non è in grado di lavorare come i Soci desiderano, questo è il momento per dirlo forte e chiaro, con tutte le conseguenze che ciò comporta. Se invece le proteste sono sottovoce e sempre e solo dei soliti scontenti perché non

vincono abbastanza, soprattutto quando al loro cane è stato messo in evidenza e penalizzati i difetti che ha, allora non è nemmeno il caso di parlarne. Se poi la maggioranza desidera che le esposizioni non siano quello che devono essere, ossia una verifica zootecnica, ma un parco dei divertimenti, dove tutti devono comunque vincere, è evidente che è questo il tipo di scelta che deve essere fatta: se la maggioranza lo desidera, deve essere accontentata, ma è ovvio che non sarò io, né il Consiglio in carica, ad essere complice della distruzione della razza più bella del mondo.

Per il 2008, sono in programma due Seminari Didattici, il primo si terrà il sabato pomeriggio precedente il Raduno di Novara, il secondo prima del Raduno di Roma. Come sempre, la SIA ritiene che il dovere di offrire ai Soci supporto tecnico, sia prioritario.

Se l'Enci ce lo concederà, è intenzione della SIA, organizzare un ring sperimentale per il test comportamentale di cui è stata richiesta la ratifica anni fa, e che è tutt'ora in attesa di un cenno da parte dell'Ente. Il superamento del test dovrebbe essere un requisito necessario per i riproduttori Selezionati, anche questi in attesa di essere presi in considerazione dall'Enci. Stesso discorso per i Merle, anche qui le nostre molteplici richieste sono state ignorate, l'ultima riguarda la possibilità di esporli ai raduni in ring non competitivi.

All'approvazione dell'Assemblea viene oggi sottoposto il nuovo Codice Etico per gli allevatori membri del Club. Alla pubblicazione sul Giornalano, hanno fatto seguito numerose telefonate ed e-mail, la stragrande maggioranza di plauso, talune con richiesta di spiegazioni, solo a voce ho avuto una protesta, ma senza spiegazioni del perché. E' evidente che il Codice Etico che oggi si chiede di approvare, magari anche di migliorare, è un passo avanti rispetto a quello in vigore, nello spirito di salvaguardare il benessere animale, la salute e il rispetto dei nostri riproduttori. Il Club considera i cani quali esseri viventi e non come semplici animali d'allevamento e pone come primo scopo il miglioramento della razza, sotto ogni aspetto, lasciando all'ultimissimo posto il lato commerciale dell'allevamento. Abbiamo detto e ripetuto che, parlando di cani, ci interessa la qualità e non la quantità, crediamo che chi acquista un cucciolo debba ricevere garanzie di serietà da parte dell'allevatore, proprio come quest'ultimo, io credo, le pretenda dall'acquirente, visto che la "merce" è un essere vivente a cui va garantito un futuro ade-

guato. Il Codice Etico proposto, dunque, prende in considerazione proprio le condizioni in cui vivono i cani dell'allevamento, vorremmo poter dire, l'affetto con cui vengono tenuti. Sarà poi necessario studiare un sistema per riconoscere i meriti degli

allevatori che, col loro impegno, producono soggetti di qualità dal punto di vista morfologico, senza dimenticare la salute e il carattere. Non è un compito facile, ma va affrontato. L'auspicio è quello di poter lavorare sere-

namente per garantire al nostro sodalizio un futuro concreto e produttivo il che, per realizzarsi, necessita della fattiva partecipazione dei Soci.

Amelia Murante

## Rendiconto economico finanziario 2007

“Ricavi raddoppiati”, quale migliore introduzione per aprire una relazione sul rendiconto annuale. Questo è quanto avvenuto nella ns. Associazione per l'esercizio appena trascorso.

Si è incrementata l'attività grazie alle sponsorizzazioni che si sono dimostrate indispensabili per una Associazione come la nostra che si avvale di un buon numero di soci, ma che deve fare fronte ad un aumento di costi di gestione quali cancelleria, tipografia, spese postali e costi per raduni.

Ottimo è stato l'andamento editoriale che con la redazione del giornale ci ha permesso di avvicinare nuovi soci, tra i quali figurano anche soci stranieri.

Ottimi sono stati i risultati dei Raduni

vista la partecipazione di nuovi appassionati che hanno potuto apprezzare il lavoro del nostro sodalizio grazie a queste manifestazioni.

L'attività editoriale ed i Raduni si confermano quindi come strumenti tecnici in linea con gli obiettivi della SIA.

Per meglio semplificare la gestione dei raduni si è deciso di lasciare in custodia parte della “cassa” ai responsabili dell'organizzazione.

Soddisfatti dell'esercizio 2007 siamo fiduciosi per il prossimo anno.

### Saldo al 1/1/2007

Banca San Paolo Imi c/c	Euro	6.200,08
Banco Posta c/c	Euro	3.905,06
Cassa	Euro	1.323,61

### Totale attivo

Euro 11.428,75

### ENTRATE

Contrib. Tecnici enci	Euro	391,14
Quote soci	Euro	9.877,00
Iscriz. Raduni no soci	Euro	507,83
Ricavi raduni	Euro	18.030,73
Pubblicità	Euro	13.598,34

### TOTALE ENTRATE

Euro 42.405,04

### TOTALE

Euro 53.833,79

### USCITE

Pubblicità	Euro	60,00
Presenze raduno	Euro	614,72
Spese bancarie	Euro	270,08
Imposte e tasse	Euro	1.400,05
Cancelleria	Euro	450,97
Telefoniche	Euro	152,88
Varie deducibili	Euro	456,50
Consulenze contabili	Euro	291,59
Tipografia	Euro	14.677,80
Quote assoc. Enci	Euro	594,16
Spese postali	Euro	3.751,61
Costi sost per raduni	Euro	20.289,51

### TOTALE USCITE

Euro 43.009,87

### DIFFERENZA ATTIVA

Euro 10.823,92

### Saldo al 31/12/2007

Banca San Paolo Imi c/c	Euro	3.520,33
Baco Posta c/c	Euro	4.888,54
Cassa	Euro	2.415,05

### Totale attivo

Euro 10.823,92

15 GIUGNO 2008  
CASTELLO DI CASALINO  
CASALINO (NO)



SOCIETÀ ITALIANA ALANI  
**IV RADUNO DI NOVARA**

**GIUDICI:**

M. INZOLI (FULVI, TIGRATI ED ARLECCHINI)  
F. LA ROCCA (NERI E BLU)

**TERMINI DI ISCRIZIONE**

PRIMA CHIUSURA: 26.05.2008  
SECONDA CHIUSURA: 05.06.2008  
(CON MAGGIORANZA DEL 30%)

**INFORMAZIONI ED ISCRIZIONI:**

SIG. SILVANO VITALI VIA MOLINO NUOVO, 12 28071 BORGOLAVEZZARO NO  
TEL/FAX 0321 885456 CELL 339 8019794 SILVANO.VITALI@LIBERO.IT

SONO PRENOTABILI SPAZI PUBBLICITARI (MEZZA PAGINA A4) SUL CATALOGO  
AL COSTO DI 24 EURO PER I SOCI E 36 EURO PER I NON SOCI

SABATO 14 GIUGNO 2008

**SEMINARIO "DAI DIFETTI AI PREGI: LO STANDARD PER IMMAGINI" & CENA**

ALLE 15.00 RITROVO NELLA SALA CONSIGLIARE DEL COMUNE DI CASALINO  
ALLE 15.30 INIZIO SEMINARIO  
ALLE 16.30 PAUSA CAFFÈ  
ALLE 16.45 RIPRESA DEI LAVORI  
ALLE 17.30 TERMINE DEI LAVORI  
ALLE 17.45 PRESENTAZIONE DEI PRODOTTI ROYAL CANIN

ALLE 20.30 CENA PRESSO IL CORTILE DEL CIRCOLO DI CASALINO CON INTRATTENIMENTO  
MUSICALE (SE CE LO CONCEDONO) CON SILVANO E AMICI.  
COSTO 20 EURO. NECESSARI PRENOTAZIONE E PAGAMENTO ANTICIPATI

**ROYAL CANIN**  
BEEP HEALTH NUTRITION

SOCIETA' ITALIANA ALANI  
V RADUNO DI CAMAIRAGO  
CAMPIONATO INTERCLUB 2008



13 LUGLIO 2008  
TENUTA DEL BOSCONI  
CAMAIRAGO (LO)

GIURIA:  
M. NEUGEL (FULVI)  
D. FURLANI (TIGRATI E BLU)  
BREITSAMER MEIER (ARLECCHINI)  
F. GARNERO (NERI)

INFORMAZIONI ED ISCRIZIONI:  
SIGRA SABRINA BOTTO TEL/FAX 0185 384250 CELL 340 1505328  
MAURIZIO@DELCASTELLEVVANTE.COM  
MODULO D'ISCRIZIONE DISPONIBILE SUL SITO: WWW.CLUBALANI.IT

TERMINI DI ISCRIZIONE  
PRIMA CHIUSURA: 23.06.08  
SECONDA CHIUSURA: 03.07.08  
(CON MAGGIORANZA DEL 30%)

SONO PRENOTABILI PAGINE PUBBLICITARIE (FORMATO A5 IN BIANCO E NERO)  
SUL CATALOGO AL COSTO DI 24 EURO PER I SOCI E 36 EURO PER I NON SOCI

SARATO 12 LUGLIO CENA SOCIALE



Scooby's House  
via L.Basso, 15  
46024 Moglia (MN)  
c.f. 91010920204  
info@alanomania.org  
www.alanomania.org

Ha inizio il 1° concorso fotografico della "Scooby's House" per reperire le foto per il CALENDARIO 2009

PARTECIPATE IN TANTI !!!!!

Il tema delle foto sarà "Alano in libertà". Sbizzarritevi a fotografare i vostri beniamini negli atteggiamenti più assurdi tipici del carattere, divertente e giocherellone, dell'Alano e così contribuirete anche voi a dare "una zampa" a chi ne ha bisogno!!

REGOLAMENTO CONCORSO FOTOGRAFICO

- 1) Il concorso fotografico è aperto a chiunque ami gli alani e i cani in generale;
- 2) Il tema delle fotografie inviate deve essere "Foto artistiche di alani in libertà";
- 3) Possono partecipare le fotografie che ritraggono uno o più alani, da solo o in compagnia di altri animali o bambini, ma in quest'ultimo caso le foto devono essere accompagnate dalla liberatoria debitamente compilata e firmata;
- 4) Non verranno accettate fotografie di alani in esposizione;
- 5) Le foto vanno inviate via mail all'indirizzo info@alanomania.org entro e non oltre il 1 giugno 2008;
- 6) Le fotografie devono essere in qualità digitale. Possono essere inviate in formato ridotto ma devono essere disponibili in alta risoluzione (non meno di 300 dpi);
- 7) Tutte le fotografie inviate verranno sottoposte al vaglio di una giuria composta dai soci dell'associazione Scooby's House;
- 8) Il responso della giuria verrà comunicato entro il 15 luglio. Verranno selezionate 12 fotografie principali e alcune fotografie secondarie che verranno utilizzate per creare il calendario 2009 della Scooby's House.
- 9) Le 12 fotografie principali verranno pubblicate sul sito dell'Associazione e nello spazio dedicato all'Associazione sul sito della SIA.

IMPORTANTE : scaricate la LIBERATORIA da trasmettere compilata se si inviano foto che ritraggono anche minorenni

## Due patologie oculari frequenti nell'Alano

### Il prolasso della ghiandola e l'eversione della cartilagine della terza palpebra (membrana nittitante)



Dr. Achille Secchi

Dr. Marco Crema

La terza palpebra è una struttura mobile a forma di semiluna, composta da cartilagine internamente e completamente rivestita da congiuntiva esternamente. Sporge dal canto mediale (angolo dell'occhio rivolto verso il naso) e, mentre la sua base non visibile è fissa, il suo apice a forma di semiluna è mobile.

Si muove, infatti, verso l'angolo laterale dell'occhio fino a poter coprire quasi interamente la cornea: il suo movimento è passivo, secondario alla retrazione del globo oculare verso la parte posteriore dell'orbita.

Alla base presenta una ghiandola lacrimale che produce dal 25 al 40% della porzione acquosa del film lacrimale (il resto è prodotto dalla ghiandola lacrimale principale). Le patologie della terza palpebra, sono frequenti nella razza alano; spesso, queste patologie sono state trattate in maniera non consona, con il risultato di compromettere la funzionalità di una struttura tanto fondamentale quanto delicata per la fisiologia dell'occhio.

Le Funzioni della terza palpebra sono sostanzialmente tre:

Protezione meccanica della superficie dell'occhio (da traumi fisici, come graffi di gatto o contatto con oggetti lesivi)

Funzione immunitaria

Produzione del 25-40% della porzione acquosa del film lacrimale e sua distribuzione

Il film lacrimale, infatti, ricopre la superficie oculare ed è fondamentale per la sua integrità; Ha la funzione di apportare ossigeno alla cornea (struttura fisiologicamente avascolare), agisce da lubrificante tra

superficie oculare e palpebre, veicola anticorpi e rimuove particelle estranee alla superficie oculare attraverso il drenaggio nelle vie lacrimali.

E' composto da 3 frazioni:

1 Acquosa (ghiandola lacrimale principale 60-75%, ghiandola della membrana nittitante 25-40%),

2 Mucosa (cellule calciformi sparse nella congiuntiva)

3 Lipidica (ghiandole di Meibomio i cui sbocchi sono a livello del margini palpebrali).

Un qualunque deficit di una o tutte e tre le frazioni comporta un'alterazione strutturale della superficie oculare, evidenziabile clinicamente con:

-congiuntivite cronica (arrossamento e scolo purulento)

-cheratite: la cornea si presenta opacizzata, di aspetto rossastro (vasi e tessuto di granulazione) o brunastro (deposizione di pigmento), con conseguente riduzione della visione.

Di origine traumatica, sono invece il prolasso della ghiandola (occhio a ciliegia) e l'eversione della cartilagine.



Prolasso

Nel prolasso, la ghiandola infiammata perde la connessione con la periorbita e si estende dorsalmente tra il margine libero della terza palpebra e la superficie corneale; rimanendo esposta, aumenta di volume e si infiamma ulteriormente



Eversione

Nell' eversione della cartilagine, si presenta come una piega anteriore del margine

libero con conseguente esposizione dell'aspetto posteriore. Si pensa sia conseguenza di una maggiore crescita della parte posteriore della cartilagine rispetto a quella anteriore.

Nell'Alano è ritenuta una patologia a carattere ereditario.

Entrambe, si possono presentare mono o bilateralmente ed in tempi diversi.

Le conseguenze di queste patologie possono essere: l'ostacolo alla visione, il difetto estetico, la congiuntivite cronica e lo scolo oculare cronico (epifora).

**Per entrambe le patologie, la terapia è di tipo chirurgico:** nel prolasso della ghiandola, quest'ultima va **RIPOSIZIONATA CHIRURGICAMENTE** e NON ASPORTATA.

La tecnica chirurgica consiste nel creare una tasca nella congiuntiva, all'interno della quale verrà riposizionata la ghiandola. Per prolapsi cronici o recenti in cani adulti, per evitare una recidiva, è preferibile associare a questa tecnica la fissazione al periostio (tecnica combinata)

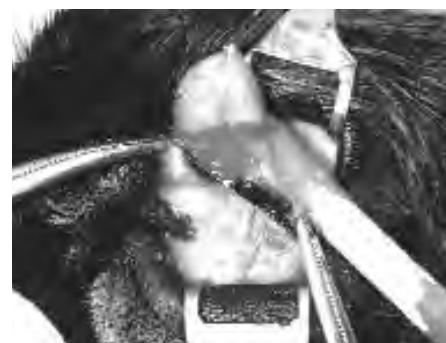

Tecnica semplice



Tecnica combinata

L'asportazione della ghiandola, a volte necessaria nel caso di neoplasie o alterazioni gravi del tessuto, predispone l'occhio, anche mesi o anni dopo, ad un deficit significativo della porzione acquosa del film lacrimale (25-40%). L'esito, determina una secchezza oculare cronica (cheratocongiuntivite secca) che predispone ad una cheratite cronica (ridotta trasparenza corneale per fibrosi e deposizione di pigmento) ed ulcere corneali, con rischio di perforazione della cornea.



Il successo chirurgico di tali procedure di riposizionamento è del 95% circa. La terapia postoperatoria è di facile attuazione e consiste nell'applicare un collare elisabettiano per circa 10 giorni. Viene prescritto un ciclo di antibiotici per bocca per 5-7gg, antinfiammatori per 3-5 giorni e viene applicata una pomata antibiotica 2-3 volte al dì per circa 2 settimane. Dopo 10 giorni, nel caso di tecnica combinata per il prolusso della ghiandola, vanno tolti i punti sulla cute. I punti dati sulla membrana nittitante, invece, essendo riassorbibili, vengono lasciati in sede.

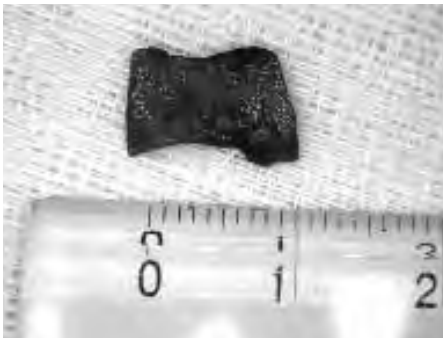
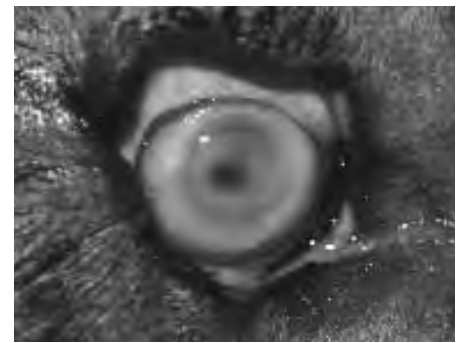

Nell'eversione della cartilagine, va recisa la porzione piegata ed effettuata una sutura (tecnica a tasca), come nel riposizionamento della ghiandola, per evitare che la ghiandola stessa prolussi in un secondo momento



Controllo 30 giorni dopo intervento con tecnica combinata

Foto emblematica rappresentante una grave ulcera corneale in soggetto con cheratocongiuntivite secca conseguente all'asportazione della ghiandola della terza palpebra. (riduzione della produzione di film lacrimale circa del 50%).

Dr. Achille Secchi  
Dr. Marco Crema  
Ambulatorio Veterinario Castelvovati  
Brescia

## Annunci **cERCO-cASA**

dal sito SIA



Questo cane è affetto da displasia. Il cane è ospite del canile sanitario di Cosenza dove resterà ancora per poco..... poi raggiungerà il canile rifugio che, vi assicuro non è un posto adatto ad un cane con questo tipo di problematica. A questo si aggiunge che il cane era, sicuramente, abituato a vivere in famiglia !  
Per info: Assunta Cosentino  
[assuntantonio@yahoo.it](mailto:assuntantonio@yahoo.it)

A Terni c'è un alano fulvo, di ottima salute, di 10 anni, che per gravi motivi familiari vogliono abbattere. C'è qualcuno che vorrebbe assicurare a questo povero cane un po' di serenità per quel poco che gli resta da vivere?

Telefonate ad Antonella 3332698307. Grazie.



# Annuario 2008



L'Annuario 2008 sarà pubblicato nei primissimi mesi del 2009. Il materiale dovrà pervenire alla Redazione entro il 30 ottobre 2008.



Il costo di un modulo pubblicitario (due pagine A5 affiancate) è di 120 Euro; verrà applicato uno sconto del 5% per due o più pagine.



Il pagamento dovrà essere effettuato anticipatamente tramite vaglia postale all'indirizzo di Marina Salmoiraghi Cascina San Lorenzo, 27020 San Giorgio di Lomellina (PV) Tel 0039 0384 43329.

Per informazioni e prenotazioni contattare:

MILENA FRANZETTI

tel. 0039 02 95743154 - 0039 349 0748942  
milena.franzetti@tin.it

ROBERTO LO MARTIRE

tel 0039 0332 945409 - 0039 347 1081314  
jigo@jigo.it

## Test caratteriale

*In occasione del Raduno di Novara si terrà una sessione sperimentale (non valida ai fini della riproduzione selezionata, ad oggi comunque non ancora attiva) del **test caratteriale**, redatto dalla SIA nel 2005 ed ancora in attesa di approvazione da parte dell'ENCI. Pubblichiamo qui di seguito il testo originale, con le modalità secondo cui si svolgerà.*

Il test caratteriale per l'alano tedesco ha per scopo la dimostrazione che il soggetto sottoposto all'esame possieda temperamento equilibrato, con soglia di eccitabilità alta, indispensabile per un cane da accompagnamento e da famiglia, come lo definisce lo standard. Il cane deve dimostrare di non avere atteggiamenti aggressivi né nei confronti dei propri simili, né degli umani, di non essere timido né, peggio, pauroso. Non è un test di ubbidienza, benché sia necessario che il cane dimostri di essere educato, "in mano" al conduttore, prova delle sue capacità di apprendimento e di socializzazione. Non è un test "funzionale" non essendo possibile provare le qualità di guardiano. Infatti, considerando che l'alano è un cane da guardia del proprio territorio e della propria famiglia, deve svolgere la propria funzione nell'ambito domestico, pertanto è impossibile eseguire un test specifico.

Il test caratteriale si svolge all'interno di

uno spazio delimitato da transenne e/o nastri bordo ring e deve misurare minimo 15 metri per 15 metri. In un angolo è sistemato un tavolo, le sedie e gli accessori necessari ai giudici e ai loro segretari. I giudici devono essere due e verranno indicati dal club, possibilmente saranno persone con esperienza di comportamento e psicologia canina. Sarà presente almeno un segretario con funzione di registrare i risultati su appositi moduli preparati dal club. I risultati verranno poi registrati e conservati dal club.

### Regolamento del test

Il cane entra nel ring e si avvicina al tavolo dei giudici. Deve dimostrarsi indifferente, sereno o festoso.

Dopo 30 secondi i giudici daranno il via affinché il conduttore faccia fare al cane un giro completo del ring. Il cane dovrà dimostrarsi tranquillo, senza cercare di scappare.

Il cane viene ricondotto al tavolo dei giudici il conduttore porgerà loro la mano e per qualche secondo scambierà con loro qualche frase come può accadere se, a passeggio, si incontrano dei conoscenti. Il cane deve rimanere tranquillo, senza alcun segno di paura o di aggressività.

A questo punto i giudici accarezzano il cane sulla testa e poi lo identificano tramite lettura del tatuaggio o del microchip. Il cane deve accettare le manovre.

Il cane fa un altro giro e circa a metà incrocia un gruppo di persone (almeno 5) che parlano e si muovono, senza sbracciarsi o urlare. Il cane deve passar lo a fianco senza reazioni anomale. Nel secondo giro passerà in mezzo alle stesse persone, una delle persone deve tenere al guinzaglio un cane di qualsiasi razza, non aggressivo, dello stesso sesso del cane sottoposto al

test.

Le persone (e il cane figurante) escono tranquillamente dal ring e il cane sottoposto al test continua a girare, invertendo il senso di marcia, improvvisamente fuori dal ring (almeno a 7 metri dal cane) qualcuno provocherà un rumore improvviso, per esempio due coperchi sbattuti con forza. Il cane può dimostrare interesse, attenzione, ma non paura. Terminato il giro del ring il cane può essere condotto fuori e ha terminato il test.

Il cane deve essere condotto con collare (che può essere di catena e a strangolo, ma non con le punte) e guinzaglio lungo almeno 1 metro, non può portare la museruola. Il conduttore tiene il cane al guinzaglio, anche vicino al collare, ma non può tenerlo al collare.

Età minima del cane per essere sottoposto alla prova 1 anno, il giorno del test.

Se la prova si svolge nell'ambito di una esposizione, il ring ad essa destinato deve trovarsi il più isolato possibile.

I giudici esprimeranno un giudizio di SI o NO che dichiara se il soggetto ha superato o meno la prova.

Il cane che dimostra aggressività (ringhiando o cercando di mordere) non supera il test e non avrà prova di appello, verrà allontanato dal ring al primo segno di aggressività.

Il cane troppo timido, che non si lascia toccare o tenta ripetutamente di scappare dal ring non supera la prova, senza possibilità di appello.

Il cane che si dimostra insicuro, ma senza dimostrare veri problemi caratteriali (per esempio per la giovane età o mancanza di socializzazione) può essere nuovamente sottoposto alla prova minimo 6 mesi dopo.

## Soggetti confermati al Koerung Eu.D.D.C.

Si riportano i nominativi dei soggetti che hanno superato la Selezione Eu.D.D.C. in Italia (precedentemente alcuni soggetti italiani hanno ottenuto questa selezione nell'ambito dei Raduni di Campionato Eu.D.D.C. in altri Paesi)

Si informa che il DDC (Club Tedesco) da quest'anno ha stabilito che la validità del Koerung è di 2 anni. Pertanto in

Germania verranno ritenuti validi solo i risultati ottenuti da non più di due anni. Al momento della nostra pubblicazione tale regola è valida solo per la Germania.

### Maschi

- Obelix del Castello delle Rocche (arlecchino)
- Frederik dei Monti del Keraton (blu)
- Goya dei Monti del Keraton (arlecchino)
- Camillo dei Cinegeti (fulvo)
- Jazz dell'Elsa (fulvo)
- Cesare dell'Elsa (arlecchino)
- Ax (arlecchino)
- Mozart vom Hollenstein (arlecchino)

### Femmine

- Muchoformentera delle Cinquanta Nereidi (arlecchino)
- Teodor del Castello delle Rocche (nero)
- Thiago della Baia Azzurra (nero da blu)
- Gastone dei Cinegeti (tigrato)

- Ulla (nero)

# GIRASOLE LA CALA DEL LEONE

(CH. BERTA CRUZ X CH. STING DES PETITES VERNIERES)

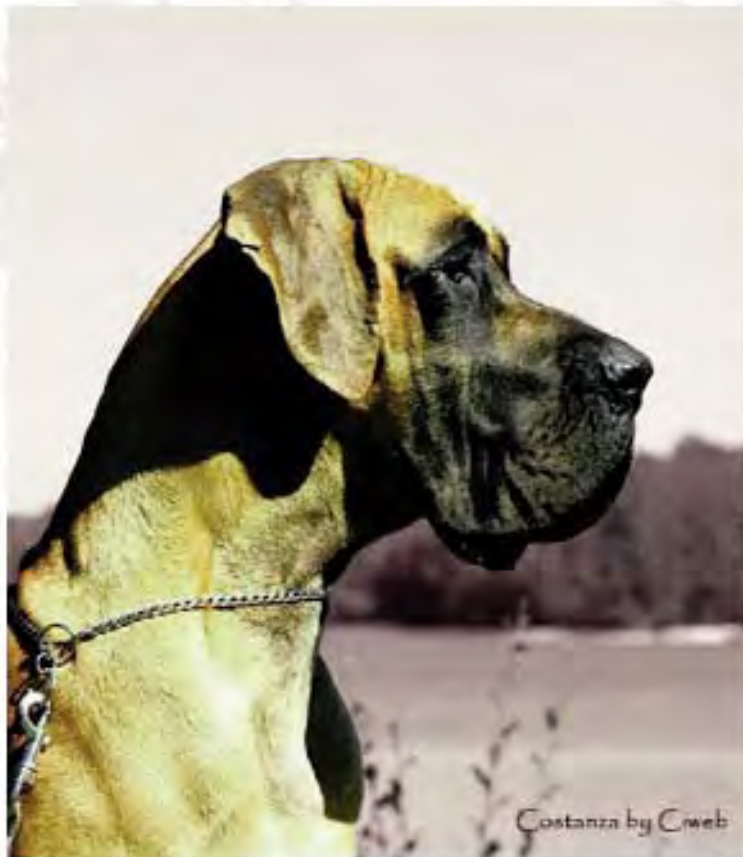

BIOVANE CAMPIONE DEL MONDO  
BIOVANE CAMPIONE POLACCO  
BIOVANE CAMPIONE EUROPEO  
BIOVANE CAMPIONE CROATO  
CAMPIONE INTERCLUB 2007  
CAMPIONE DI CLUB SVIZZERO 2007  
CAMPIONE EUDDC 2007  
CAMPIONE ITALIANO



ANGIOLI EMILIANO VIA ROBBIO ALLA FARNIA N.37/B 56043 FAUGLIA (PI)  
TEL.338/8203027-050/643795 WWW.LACALADELLEONE.IT

# L'ALLEVAMENTO LA CALA DEL LEONE

PRESENTA

## BRENDA DES BRUMES DE LA VALLEE DU CHER

(CH. ULKEN DES BRUMES DE LA VALLEE DU CHER X USSYA DES BRUMES DE LA VALLEE DU CHER)

PROSSIMAMENTE SARÀ COPERTA

DA FARMIR DE LA CALA DEL LEONE - HD: A ED: Ø (CH. ELISIR DI TOR LUZZARA X CH. STING DES PETITES VERNIERES)



ANGIOLI EMILIANO VIA POBBIO ALLA FARNIA N. 37/B 56043 FAVUGLIA (PI)  
TEL. 0586/02000027-0586/643795 WWW.LACALADELLEONE.IT

# Trofeo d'Allevamento S.I.A. 2007

## Fulvi e Tigrati

La SIA si congratula con il vincitore  
del Trofeo d'Allevamento 2007

### ALLEVAMENTO DEL PICCOLO JIGO

che ha conseguito questo risultato con:  
Giorgia, Hermione, Dakota,  
Gaetano, Iacopo ed Isotta

Allevamento del Piccolo Jigo  
di Roberto e Gabriella Lo Martire  
Via S. Allende 12  
Loc. Bosco Grande  
21020 Casale Litta (VA)  
Tel. 0039 0332 945409  
Cell. 0039 347 1081314  
<http://www.jigo.it>  
[jigo@jigo.it](mailto:jigo@jigo.it)



Isotta del Piccolo Jigo



Iacopo del Piccolo Jigo

# Trofeo d'Allevamento S.I.A. 2007

## Neri e Arlecchini

La SIA si congratula con il vincitore  
del Trofeo d'Allevamento 2007

### ALLEVAMENTO DEL CASTELLO DELLE ROCHE

che ha conseguito questo risultato con:  
Val, Athena, Thai, V-Gusman, Velvetasia,  
Andromaca, Urvi, Ares, Uskaya,  
Versusettore, Vinicio, Ramses, Tracy

Allevamento del Castello delle Rocche  
di Alberto Malaguti  
Via Delle Roveri, 3  
41034 Finale Emilia (MO)  
Tel./Fax 0039 0535 93666  
Cell. 0039 338 5335513  
[http://www.castellodellerocche.it/newsite/  
info@castellodellerocche.it](http://www.castellodellerocche.it/newsite/info@castellodellerocche.it)



...paSSione



...amore

...ricerCa

Silvana Vitelli - [www.vaneteonare.com](http://www.vaneteonare.com) - Tel/Fax 0039 0321 885456 - Cell 0039 339 8010794



# "GLI ANGELI DI PENNY"

Riconosciuto EVO & FCI

Via Monte Rosa 6 ARCONATE (MI) Tel. 339 7410723 [www.gliangelidipenny.it](http://www.gliangelidipenny.it) [info@gliangelidipenny.it](mailto:info@gliangelidipenny.it)



# **Allevamento di Ripa Vertigo**

**Zeloo di Ripa Vertigo**

**Ch. Serba**

**Ch. Internazionale**

**Ch. Eu.D.D.C.**

**Propr. Kozèpfoldi Kennel  
di CsillaDobozy**

**Nicola Andreis  
Concesio (BS) - Tel. 328 2403848  
<http://www.ripavertigo.it/>**



Expo Internazionale di Padova  
Mostra Speciale  
3 febbraio 2008



Peter van Monfoort

MASCHI FULVI CAMPIONI

**1° Ecc CACIB - Hamish del Castel Levante**

(Sting des Petites Vernieres x Kiara von Allertal) - Prop. All. del Castel Levante

MASCHI FULVI LIBERA

**1° Ecc CAC risCACIB - Hector dei Cinegeti**

(Camillo dei Cinegeti x Bisbetica dei Cinegeti) - Prop.: M. Salmoiraghi

**2° Ecc - Greg dell'Elsa**

(Sting des Petites Vernieres x Tanita Tikaram degli Arikara) - Prop.: G. Salis

MASCHI FULVI GIOVANI

**1° MB - Baskerville Giga la Gotica**

(Agar des Brumes de la Vallee du Cher x Giga z Jaskovey Doliny) - Prop.: K. Poris

**2° MB - Fantomas Bonoda**

(Tip-top des Terres de la Rairie x Athena Bonoda) - Prop.: K. Gabeverova

FEMMINE FULVE CAMPIONI

**1° Ecc - Cecilia dei Cinegeti**

(Sting des Petites Vernieres x Nemea dei Cinegeti) - Prop.: G. Negri

FEMMINE FULVE LIBERA

**1° Ecc CAC CACIB - Girasole de la Cala del Leone**

(Sting des Petites Vernieres x BertaCruz) - Prop.: All. La Cala del Leone

**2° Ecc risCAC ris CACIB - Philippa dei Cento Scudi**

(Rainbow des Terres de la Rairie x Petronilla dei Cento

Scudi) - Prop.: S. Botto

**3° Ecc - Tabata della Baia**

**Azzurra**

(Russel Yankary x Queba della Baia Azzurra) - Prop.: B. Rossi

FEMMINE FULVE GIOVANI

**1° Ecc BOB - Isotta del**

**Piccolo Jigo**

(Zarco de Aldama x Bibianalsabel) - Prop.: All. del Piccolo Jigo

FEMMINE TIGRATE LIBERA

**1° MB - Mafalda dei Cinegeti**

(Sir Parsival x Quadriglia dei Cinegeti) - Prop.: M. Salmoiraghi

MASCHI NERI CAMPIONI

**1° ecc CACIB - Thiago della Baia Azzurra**

(Osir della Baia Azzurra x Rosemary della Baia Azzurra) - Prop.: A. Panichi

**2° Ecc ris CACIB - V-Gusman del Castello delle Rocche**

(RomanPolansky del Castello delle Rocche x Sunamun del Castello delle Rocche) - Prop.: A. Malattia

MASCHI NERI LIBERA

**1° Ecc CAC - Navar del Bianello**

(Lord del Bianello x Anastasia del Bianello) - Prop.: G. Busà

**2° Ecc risCAC - Ares del Castello delle Rocche**

(Obelix del Castello delle Rocche x Sunamun del Castello delle Rocche) - Prop.: G. Algeri

**3° Ecc - Rialto di Xara**

(Goya dei Monti del Keraton x Tabata) - Prop.: G. Pizzol

**4° MB - Quasar del Parco dei Lagoni**

(Koenig x Evaneshence) - Prop.: S. Micale

**MB - Jados**

(Dody x Marghò) - Prop.: R. Fasitta

MASCHI NERI GIOVANI

**1° Ecc - Oder del Regno di**

**Fantasia**

(Quichotte del Regno di Fantasia x Veronica del Regno di Fantasia) - Prop.: G. Salvini

**2° MB - Eros del Sentiero di Horus**

(Primus del Pian del Re x Naik del Sentiero di Horus) - Prop.: All. del Sentiero di Horus

**3° MB - CaroGigidelBell'Artù di Torre San Francesco**

(Luigi di Tor Lupara x NonnaElisa degli Antichi Cabiri) - Prop.: All. di Torre San Francesco

**MB - ArthurFonzarelli**

(VictorHugo del Giardino dei Capovilla x Nalaletoaonica) - Prop.: C. Picco

**MB - Ciro**

(Horegon x Patricia) - Prop.: G. Di Bortoli

MASCHI NERI JUNIORES

**1° MP - BlackandWhite del Giardino dei Capovilla**

(VincentVanGogh del Giardino dei Capovilla x Sinfonia del Giardino dei Capovilla) - Prop.: A. Capovilla

FEMMINE NERE CAMPIONI

**1° Ecc CACIB BOB - Dinamite degli Anelli di Anan**

(Samael d'Iskandar x Arrivederci grazie degli Anelli di Anan) - Prop.: E. Maraviglia

**2° Ecc - Tahiti della Baia Azzurra**

(Highresolution dei Monti del Keraton x Rumba della Baia Azzurra) - Prop.: Zednik

FEMMINE NERE LIBERA

**1° Ecc CAC risCACIB - Indianajones del Nord Ovest**

(Vasti de Meneses x Odessa del Nord Ovest) - Prop.: All. di Casa Aaron

**2° Ecc ris CAC - Usuya del Castello delle Rocche**

(Maestro Jegor Djolinsky x Quebec del Castello delle Rocche) - Prop.: F. Pinelli

**3° Ecc - QuestionediFeeling del Regno di Fantasia**

(Shamaco de la Benjamine x Franziska del Regno di Fantasia) - Prop. All. del Regno di Fantasia

**4° Ecc - MonAmour of Old Pink House**

(Iron dei Monti del Keraton x Hira Jizni Plan) - Prop.: All.

del Regno di Fantasia

**Ecc - Bahira de la Benjamine** (Vladivostock de Misandre x Ushalina de la Benjamine) - Prop.: G. Busà

**Ecc - Ginevra Animi Ribelli**

(Leonardo Animi Ribelli x Farahdiba) - Prop.: F. Campagnolo

FEMMINE NERE GIOVANI

**1° Ecc - LadyKiller degli Anelli di Anan**

(Devil del Nord Ovest x Umaakia de la Benjamine) - Prop.:

**2° Ecc - UnaPepsi della Baia Azzurra**

(Quake della Baia Azzurra x Samsara della Baia Azzurra) - Prop.: All di Torre San Francesco

**3° MB - Adelaide del Giardino dei Capovilla**

(VincentVanGogh del Giardino dei Capovilla x Turandot del Giardino dei Capovilla) - Prop.: A. Capovilla

MASCHI ARLECCHINI LIBERA

**1° Ecc CAC - Teo di Xara**

(Attalo il Paradiso di Bella x Emy di Casa de Troy) - Prop.: D. Poli

**2° Ecc risCAC - UnPasha della Baia Azzurra**

(Quake della Baia Azzurra x Samsara della Baia azzurra) - Prop.: S. Marcolina

**3° Ecc - Antenor del Castello delle Rocche**

(Obelix del Castello delle Rocche x Sunamun del Castello delle Rocche) - Prop.: F. Pinelli

**4° Ecc - Edmondantes dell'Elsa**

(Tuatha d'Iskandar x Riah dell'Elsa) - Prop.: N. Anfuso

**MB - Guess del Sentiero di Horus**

(Primus del Pian del Re x Laika del Sentiero di Horus) - Prop.: All. del Sentiero di Horus

**MB - Kevin dei Monti del Keraton**

(Lord del Bianello x Fosca dei Monti del Keraton) - Prop.: G. Rizza

**MB - Leon del Bianello**

(Arthur The King des Terres de la Rairie x Morgana del Bianello) - Prop.: A. Pacher

MASCHI ARLECCHINI GIOVANI

**1° Ecc - Tribeca Ylson**  
(Icaro del Bianello x Tribeca Orca) - Prop.: All. of Old Pink House

FEMMINE ARLECCHINE CAMPIONI

**1° Ecc - Afrodite**  
(Rochi x Bricolage) - Prop.: D. Andreella

FEMMINE ARLECCHINE LIBERA

**1° Ecc CAC - Athena del Castello delle Roche**  
(Piotrus-pan Moloseum x Insidia delle Cinquanta Nereidi) - Prop.: A. Andreoli  
**2° Ecc - Vaniglia del Giardino dei Capovilla**  
(Strawinski del Giardino dei Capovilla x Morgana) - Prop.: A. Capovilla  
**3° Ecc - Sveva di San Filippo**  
(Ax x Promisehannover di San Filippo) - Prop.: E. Magaglio  
**4° Ecc - Urvi del Castello delle Rocche**  
(QuentinTarantino del Castello delle Rocche x Shirley del Castello delle Rocche) - Prop.: E. Corsari  
**MB - Andromaca del Castello delle Rocche**

(Obelix del Castello delle Rocche x Sunamun del Castello delle Rocche) - Prop.: S. Malvasi

**MB - Birba di Casa de Troy**  
(Quarry di Casa de Troy x Patricia di Casa de Troy) - Prop.: G. Visentin

**MB - Farfromhome di Casa Aaron**  
(Attila di Casa Mangano x Allways di Casa Aaron) - Prop.: All. di Casa Aaron  
**MB - Kenya il Paradiso di Bella**  
(Thomas il Paradiso di Bella x Lilian il Paradiso di Bella) - Prop.: G. Rizza

FEMMINE ARLECCHINE GIOVANI

**1° MB - Beverly del Castello delle Rocche**  
(Vassiliaslios del Castello delle Rocche x Trinity del Castello delle Rocche) - Prop.: A. Malattia  
**2° MB - Nr. 1725 (aggiunta a catalogo)**

MASCHI BLU LIBERA

**1° Ecc CAC RisCACIB - MisterodeiTemplari del Periodo Blu**

(Uxalanda de la Benjamine x Insonniad'Amore del Periodo Blu) - Prop.: P. Balduzzi

**2° Ecc - U-Gucci della Baia Azzurra**  
(Cassius Expletus Ungaricus x Rumba della Baia Azzurra) - Prop.: P. Donati

**3° Ecc - Marcantonio delle Cinquanta Nereidi**  
(Iacopo delle Cinquanta Nereidi x HeySugar delle Cinquanta Nereidi) - Prop.: All. delle Cinquanta Nereidi  
**4° MB - Jordan dei Monti del Keraton**

(Uxalanda de la Benjamine x Elisa dei Monti del Keraton) - Prop.: F. Mercuri

**MB - Jonathan dei Monti del Keraton**  
(Hogan dei Monti del Keraton x Felicia dei Monti del Keraton) - Prop.: R. Marchetti

MASCHI BLU GIOVANI

**1° Ecc - Maverick del Nord Ovest**  
(Devil del Nord Ovest x Atena del Nord Ovest) - Prop.: All. del Nord Ovest

FEMMINE BLU CAMPIONI

**1° Ecc risCACIB - JamieLee dei Monti del Keraton**  
(Tzarazagora de la Benjamine x Fujiko dei Monti del Keraton) - Prop.: L. Toti

FEMMINE BLU LIBERA

**1° Ecc CAC CACIB - Jskah dei Monti del Keraton**  
(Uxalanda de la Benjamine x Elisa dei Monti del Keraton) - Prop.: E. Morlotti  
**2° Ecc risCAC - UnaPerlaRara della Baia Azzurra**  
(Simbad della Baia Azzurra x Quanita della Baia Azzurra) - Prop.: S. Marcolina  
**3° Ecc - VictoryDream**  
(Osir della Baia Azzurra x MagieNoir) - Prop.: L. Ferro  
**MB - Krumira dei Monti del Keraton**  
(Joseph dei Monti del Keraton x Gemma dei Monti del Keraton) - Prop.: O. Garbati

FEMMINE BLU GIOVANI

**1° Ecc - Lolita degli Anelli di Anan**  
(Devil del Nord Ovest x Umaakia de la Benjamine) - Prop.: M. Anelotti



**MASCHI FLUVE CL. CAMPIONI**  
Ilamish del Castel Levante



**MASCHI FLUVE CL. LIBERA**  
Hector dei Cinegeti



**MASCHI FLUVE CL. GIOVANI**  
Boskerville Giga la Gotica



**FEMMINE FLUVE CL. CAMPIONI**  
Cecilia dei Cinegeti



**FEMMINE FLUVE CL. LIBERA**  
Girasele de la Cale del Leone



**FEMMINE FLUVE CL. GIOVANI**  
Isotta del Piccolo Jigo



**FEMMINE TIGRATE CL. LIBERA**  
Matalda dei Cinegeti



**MASCHI NERI CL. CAMPIONI**  
Thiappo della Baia Azzurra



*del Regno di Fantasia*

*Hannover del Regno di Fantasia*

(Esperadoencantador x Antartica) - 6 anni

Proprietario: Fabio Camera



*Zuichotte del Regno di Fantasia*

(Shamaco della Benjamine x Franziska del Regno di Fantasia) - 4 anni

Proprietario: Allevamento del Regno di Fantasia



*Oder del Regno di Fantasia*

(Quichotte del Regno di Fantasia x Veronica del Regno di Fantasia) - 16 mesi

Proprietario: Gianmatteo Salvini



*Ultimotango parigi del Regno di Fantasia*

(Scandalo de Montbreuil x Questione di Feeling del Regno di Fantasia) - 6 mesi

Proprietario: Corrado Villa





**MASCHI NERI CL. LIBERA**  
Navar del Bianello



**MASCHI NERI CL. GIOVANI**  
Oder del Regno di Fantasia



**FEMMINE NERE CL. CAMPIONI**  
Dinamite degli Anelli di Anan



**FEMMINE NERE CL. LIBERA**  
Indrana Jones del Nord Ovest



**FEMMINE NERE CL. GIOVANI**  
Lady Killer degli Anelli di Anan



**MASCHI ARLECCHINI CL. LIBERA**  
Teo di Xara



**MASCHI ARLECCHINI CL. GIOVANI**  
Tribeca Yson



**FEMMINE ARLECCHINE CL. CAMPIONI**  
Afrodite



**FEMMINE ARLECCHINE CL. LIBERA**  
Athena del Castello delle Rocche



**FEMMINE ARLECCHINE CL. GIOVANI**  
Beverly del Castello delle Rocche



**MASCHI BLU CL. LIBERA**  
Mistero dei Templari del Periodo Blu



**MASCHI BLU CL. GIOVANI**  
Maverick del Nord Ovest



**FEMMINE BLU CL. CAMPIONI**  
Jamie Lee dei Monti del Keraton



**FEMMINE BLU CL. LIBERA**  
Jskah dei Monti del Keraton



**FEMMINE BLU CL. GIOVANI**  
Lolita degli Anelli di Anan

**CAMPIONATO DI FRANCIA**

Lione, 7 giugno 2008

Fulvi, tigrati e blu: DUBOIS (F)  
Neri e arlecchini: KOROSZ (H)

1° chiusura iscrizioni: 07.04.2008

2° chiusura iscrizioni: 07.05.2008

Société Centrale Canine  
Service Expositions  
155, Av. Jean Jaurès  
93535 Aubervilliers (F)  
<http://www.scc.asso.fr>  
[championnat2008@scc.asso.fr](mailto:championnat2008@scc.asso.fr)**CAMPIONATO DI CLUB SVEDESE**

Kingsängen, 2 luglio 2008

Fulvi e tigrati: J. MYRMAN  
Neri e arlecchini: B. LINARSVE  
Blu: M. STAVENBORN

chiusura iscrizioni: 05.05.2008

Informazioni: Catharina Bråkenhielm  
Cell: +46 705231231  
E-mail: [catharina.brakenhielm@riksdagen.se](mailto:catharina.brakenhielm@riksdagen.se)**CAMPIONATO MONDIALE F.C.I.**

Stoccolma, 03 luglio 2008

Maschi fulvi e tigrati: KLIFFENSTEIN (D)  
Femmine fulve e tigrate: PODESTA (CL)  
Neri e arlecchini: STALINSKAJAFR (DK)  
Blu: HIIKKINEN LEIKONEN (FL)

1° chiusura iscrizioni: 03.03.2008

2° chiusura iscrizioni: 21.04.2008

Svenska Kennelklubben - "World Dog Show 2008"  
SE-163 85 Spånga, Sweden fax 0046 8 7953066  
<http://www.worlddogshow2008.se>  
[wds2008@skk.se](mailto:wds2008@skk.se)**CAMPIONATO DI CLUB  
TEDESCO (DDC)**

Maidorf, 1 settembre 2008

Fulvi: BRECH (D)  
Tigrati e veterani: W. NOUG (D)  
Neri: G. SCHWABE (U)  
Arlecchini: T. MARTIN (T)  
Blu: H. HOLLNSTEINER (D)Informazioni: Herr Detlef Gügel  
Kappelstr. 31, 90559 Burglamm, Nürnberg  
tel.: +49 (0) 9183 / 4791  
fax: +49 (0) 9183 / 950 379  
E-Mail: [www.sitzender@doggen.de](mailto:www.sitzender@doggen.de)**CAMPIONATO DI CLUB  
FRANCESE (DCH)**

Rambouillet - Paigny la Forêt, 20 settembre 2008

Fulvi: C. HABIG (D)  
Tigrati: M. KRINKF (CZ)  
Neri: M. SOWINSKA (PL)  
Arlecchini: H. HOLLNSTEINER (D)  
Blu: M. NEUGEL (CII)  
Classi "juniors": M. STOURAC (CZ)

chiusura iscrizioni: 01.09.2008

Informazioni: M. Sierra tel 0033 2 47964724  
Iscrizioni: [www.cedia.fr](http://www.cedia.fr)**CAMPIONATO E.D.C.**

Rambouillet - Paigny la Forêt, 21 settembre 08

Fulvi: M. STOURAC (CZ)  
Tigrati: M. SOWINSKA (PL)  
Neri: M. KRINKF (CZ)  
Arlecchini: C. HABIG (D)  
Blu: H. HOLLNSTEINER (D)  
Classi "juniors": M. NEUGEL (CH)

chiusura iscrizioni: 01.09.2008

Informazioni: M. Sierra tel 0033 2 47964724  
Iscrizioni: [www.cedia.fr](http://www.cedia.fr)**BUNDESSIEGERSHAU AUSTRIACO**

Linz, 28 settembre 2008

Giuria da definire

Österreichischer Kynologenverband (ÖKV)  
Siegfried Marcus-Strasse 7,  
A-2362 Biedermannsdorf  
Tel.: +43(0)2236/710 667.  
fax: +43(0)2236/710 667 31  
e-mail: [ausstellungen@oekv.at](mailto:ausstellungen@oekv.at)**CAMPIONATO EUROPEO F.C.I.**

Budapest, 4 ottobre 2008

Fulvi e tigrati: RACHOFFER (H)  
Arlecchini e neri (intermedia, libera  
e campioni + BOB): NEUGEL (CII)  
Arlecchini e neri (baby, juniores, giovani  
e veterani), blu: LE MARE (GB)

1° chiusura iscrizioni: 15.04.2008

2° chiusura iscrizioni: 15.06.2008

3° chiusura iscrizioni: 15.08.2008

Magyar Ebtenyésztők Országos Egyesülete  
H-1116 Budapest, Tétényi út 128/b - 130.  
fax: +36-1-208-2303  
<http://www.eurodogshow2008.hu>**BUNDESSIEGERSHAU TEDESCO**

Dortmund, 18 ottobre 2008

Fulvi e tigrati: H. HOLLNSTEINER (D)  
Neri e arlecchini: W. RORHKASTF (D)  
Blu: H. FISCHBACH (D)

1° chiusura iscrizioni: 20.08.2008

2° chiusura iscrizioni: 10.09.2008

VDH Service GmbH  
Postfach 10 41 54  
44041 Dortmund  
tel.: 02 31/5 65 00-0  
Tel.: 02 31/59 24 40  
E-Mail: [info@vdh.de](mailto:info@vdh.de)  
Internet: <http://www.vdh.de>

BIS PUPPY al Raduno di S. Urbano d'Apiro 2007, BIS JUNIORLS al Campionato Interclub 2007 di Camairago,  
BIS JUNIORLS al Campionato di Club Svizzero 2007, BIS JUNIORLS al Campionato LuDDC 2007,  
BIS JUNIORLS al Raduno di Novara 2007, Vincitore del "Challenge Bébé" alla Nazionale d'Uevage 2007,  
BIS JUNIORLS al Raduno di Finale Emilia 2007, Giovane Campione dell'Anno SIA 2007

# ISOTTA DEL PICCOLO JIGO

(Zarco de Aldama x Bibiana Isabel) 14 mesi





# GIORGIA DEL PICCOLO JIGO

(Salchmo des Terres de la Rairie x Bibiana Isabel)

HD A - ED O

Giovane Campione dell'Anno SIA 2006  
Giovane Campione di Club Francese 2006  
Campione Italiano  
8 CACIB e 7 BOB



Proprietario:  
**Vita GIAMPAOLO**  
Via Meucci 4 - I Imbiate (MI)

Allevatore:  
**Roberto & Gabriella LO MARTIRE**  
[www.jigo.it](http://www.jigo.it) [jigo@jigo.it](mailto:jigo@jigo.it)



## Leishmaniosi

Si tratta di una malattia infettiva e contagiosa a carattere zoonosico, ad andamento generalmente cronico causata da protozoi del genere *Leishmania*. La diffusione della malattia risulta influenzata da molti fattori:

- Ambiente (densità dei flebotomi nelle aree endemiche, altitudine e caratteristiche geologiche del territorio, ecc.);
- Clima (temperatura, tasso di umidità, ecc.);
- Condizioni socio-sanitarie (malnutrizione, incidenza di soggetti affetti da immunodeficienza acquisita, elevata concentrazione di animali infetti, randagismo, ecc.);
- Mancanza di presidi immunizzanti (ossia vaccini) efficaci sia nell'uomo che nel cane.

In Italia i casi ufficiali di leishmaniosi umana, nei 5 anni che vanno dal 1994 al 1999, sono stati circa 700 (ma molto probabilmente quelli reali sono molti di più), di cui ben 150 diagnosticati in pazienti HIV positivi. La maggior parte dei soggetti colpiti proviene da regioni endemiche centro-meridionali, nelle quali il cane rappresenta il principale serbatoio di malattia

Le numerose segnalazioni degli ultimi anni di casi di leishmaniosi canina provenienti da aree tradizionalmente ritenute indenni (anche dell'Italia settentrionale), debbono portare alla conclusione che - in pratica - non esistono zone, comunemente abitate, che possano essere considerate completamente sicure. Infatti se fino al 1989 il Nord Italia era considerato praticamente indenne dalla leishmaniosi canina, oggi abbiamo dei focolai accertati in Veneto, Emilia Romagna e Piemonte ed altri probabili in Trentino e Lombardia. In base ad analogie climatiche e caratteristiche ambientali si può anche prevedere che la diffusione della malattia s'estenderà nel prossimo futuro ad altre zone dell'Europa centrale

Le leishmanie sono protozoi del genere *Leishmania* e sono microrganismi che necessitano di un ospite intermedio costituito da un vettore ematofago, e di uno definitivo, rappresentato dall'ospite vertebrato. Le fasi di sviluppo dei microrganismi avvengono nel flebotomo; il contagio è assicurato dalla puntura dell'insetto

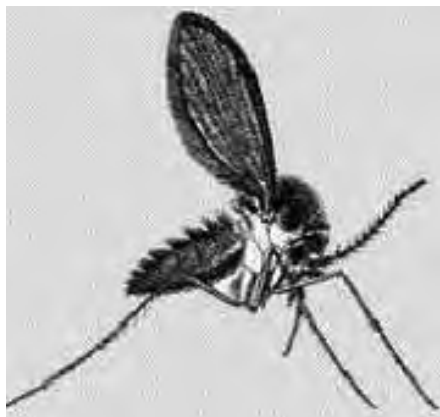

parassitato sul mammifero ospite. La durata del ciclo biologico del parassita nell'ospite invertebrato varia da un minimo di 4 giorni ad un massimo di 20, in relazione alle condizioni climatiche esterne.

Le forme capaci di conferire l'infestazione (o infestazione o infezione) al mammifero ospite sono costituite da promastigoti piccoli e molto attivi (promastigoti metaciclici infettanti) presenti nella proboscide dei flebotomi vettori.

I promastigoti di *Leishmania* vengono trasmessi agli ospiti definitivi da piccoli insetti ematofagi appartenenti a vari generi fra cui il *Phlebotomus*, responsabile della diffusione della malattia nelle zone endemiche del bacino del Mediterraneo.

Mentre i maschi si nutrono di succhi vegetali, le femmine pungono la cute per nutrirsi di sostanze organiche degli ospiti (determinando irritazione). Il pasto di sangue da parte delle femmine ematofaghe si compie generalmente durante le ore notturne, con picchi intorno alla mezzanotte ed un'ora prima del sorgere del sole; si parla anche di un picco immediatamente dopo il tramonto. Una singola puntura può essere indolore ma l'attacco di più flebotomi provoca quasi sempre un certo dolore. Nel sito dove è avvenuta la puntura può manife-

starsi una reazione cutanea locale, pruriginosa, con formazione di una piccola papula che può persistere per alcune settimane. Conseguentemente alla puntura si può verificare una reazione allergica, soprattutto in soggetti provenienti da zone non endemiche (fenomeno più o meno generalizzato con febbre e cefalea). Il volo dei flebotomi è molto silenzioso e di breve durata ed estensione (poche centinaia di metri); sono disturbati dal vento e da temperature al di sotto della media estiva.

### Patogenesi

La via naturale del contagio è rappresentata dall'inoculazione dei promastigoti metaciclici infettanti, da parte dei flebotomi parassitati, durante un pasto di sangue, nella cute (sito primario d'infezione) dei mammiferi ospiti. Non si escludono altre possibili vie di contagio, come quella dell'ingestione volontaria o accidentale, da parte del mammifero, dei flebotomi parassitati. Altre vie di trasmissione diretta, sicuramente minoritarie (da rare a molto rare) rispetto a quella tramite flebotomo vettore, sono la trasmissione materno-fetale, quella venera e quella attraverso le trasfusioni di sangue.

Il ruolo che il flebotomo svolge non si limita all'inoculazione meccanica (passiva) dei promastigoti, ma attivamente ne promuove l'iniziale penetrazione e la successiva propagazione. Infatti le sostanze della saliva dell'insetto, iniettate insieme ai promastigoti, comprendono potenti vasodilatatori, inibitori della coagulazione del sangue e fattori immuno-modulatori che facilitano la *Leishmania* nell'instaurare l'infezione. Dal sito primario cutaneo d'infezione il parassita può essere disseminato attraverso la via ematica e linfatica, infettando i macrofagi di midollo osseo, linfonodi, fegato, milza, reni e tratto gastro-enterico.

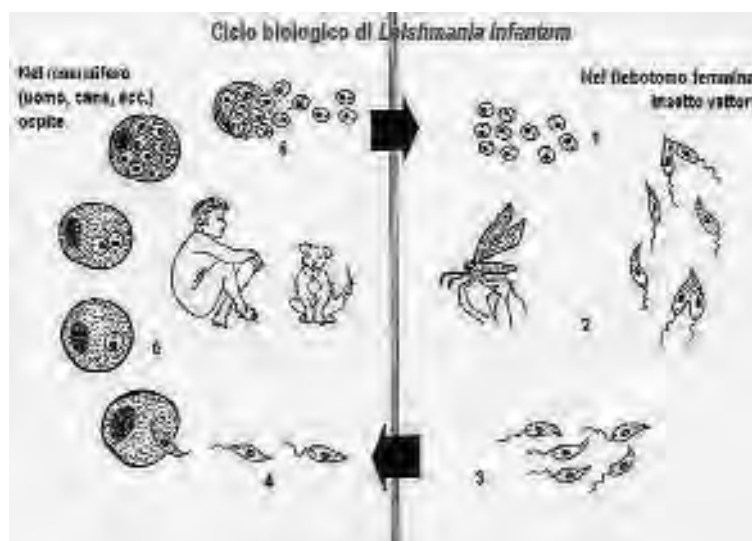

# ALLEVAMENTO DEL PINUGO

ricorda

## MORGANA

28/03/02 - 03/02/08

(Ch. Gordon N della Val del Conca x Isabo N)

e presenta

## SOGNADOR DEL PINUGO

10/01/00 / Morgan N e Lucosanes Gandolfi



## ALESSANDRA VALLE

Sagrado (Co)

Cell. 1388470128/1

Email info@delpinugo.it

In ospiti normorecettivi il protozoo stimola l'attivazione delle difese immunitarie sia umorali (anticorpi) che cellulo-mediate., ma è anche ipotizzabile che sussista una differenza nella virulenza sia tra diverse specie di *Leishmania*, sia all'interno della stessa specie. Nei soggetti ammalati la continua sollecitazione delle cellule immunocompetenti indotta dai parassiti comporta uno squilibrio del sistema immunitario che si traduce in uno stato di immunodepressione con produzione di immunocomplessi circolanti. Le lesioni organiche e tissutali che più comunemente si riscontrano nella leishmaniosi del cane sono tutte espressioni dello squilibrio immunologico che viene innescato dal parassita.

### Sintomatologia

Nel cane la malattia si manifesta quasi esclusivamente nella forma generalizzata, detta anche «viscero-cutanea». Le forme ad esclusiva localizzazione cutanea, come nel bottone d'Oriente dell'uomo, sono rarissime.

Nonostante la presenza dei flebotomi nel periodo maggio-ottobre, la malattia non assume un carattere di stagionalità, in relazione al lungo periodo d'incubazione che, sperimentalmente, è risultato variare da un minimo di 1 mese ad un massimo di 4 anni.

Risultano più colpiti i cani adulti (età più frequente 3-7 anni, ma con limiti da 1 a 11 anni), senza distinzione di sesso, razza, lunghezza del pelo, che vivono in ambiente esclusivamente o prevalentemente extradomestico (il 72,4% dei cani colpiti vive in prevalenza all'aperto); il fatto che l'incidenza della patologia nei cani di piccola taglia sia molto bassa probabilmente è proprio in relazione all'habitat strettamente domestico di questi animali (e conseguente minore possibilità di contatto con i flebotomi, soprattutto nelle ore notturne). Altresì modesta è l'incidenza nei cani anziani e questo fatto può ricondursi alla bassa longevità legata alla malattia stessa.

La febbre risulta spesso segnalata in letteratura, ma i pratici riportano l'osservazione di rari casi. Probabilmente, quando presente, l'ipertermia si manifesta come periodi di febbre intermittente che facilmente sfuggono all'apprezzamento.

Il decorso è generalmente subacuto o cronico; solo nel 4% dei casi, infatti, è possibile osservare una fase acuta con la comparsa di febbre (che interessa quasi esclusivamente giovani animali già debilitati da altri fattori), a differenza di quanto riportato nell'uomo, in cui l'ipertermia è un elemento pressoché costante come la

diarrea e la tosse. Comunque i confini tra le varie manifestazioni cliniche sono sfumati, tanto che possono realizzarsi forme croniche che si acutizzano improvvisamente (i relativi sintomi risultano generalmente legati a patologie immunitarie secondarie all'infezione primaria). Nella forma tipica cronica il quadro sintomatologico risulta abbastanza complesso ed oltremodo vario.

Dopo il periodo d'incubazione l'infezione può decorrere, oltre che con diversi sintomi (spesso molto gravi), anche in forma asintomatica, cioè in modo silente o quasi inapparente. Comunque bisogna tenere presente che non sempre ad un quadro clinico grave e conclamato corrisponde una parassitosi altrettanto grave, così come ad un quadro silente può corrispondere una grave parassitosi; si può già comprendere come la diagnosi clinica presenti sempre delle difficoltà.

I sintomi della malattia, inizialmente, possono essere estremamente vaghi, per poi divenire più decisi e gravi, caratterizzati soprattutto da manifestazioni a carico della cute, delle mucose e da sintomi di ordine generale.

L'anamnesi può riferire di un lento ma progressivo dimagrimento, di una lieve o marcata disoressia ("appetito capriccioso": può essere aumentato o diminuito, a prescindere dal dimagrimento), accompagnata a lesioni cutanee per lo più di tipo furfuraceo, e di un soggiorno più o meno prolungato dell'animale nelle aree endemiche.

In alcuni casi può essere segnalata epistassi così come poliuria e polidipsia, queste ultime indicative di un coinvolgimento renale.

Uno dei primi sintomi osservabili è una certa rarefazione del pelo che può talvolta interessare tutta la superficie corporea. Le sedi più tipicamente coinvolte sono i padiglioni auricolari, le zone intorno agli occhi (periorbitali), il dorso del naso, il collo, la punta dei gomiti, dei garretti e delle natiche, la base e punta della coda e gli arti (soprattutto a livello di prominente ossee).

Col passare del tempo le zone colpite divengono più estese e, dalla semplice rarefazione, si può passare all'alopecia (o all'ipotricosi) più o meno diffusa. La pelle si presenta poco elastica, grigia, secca, a volte ispessita, anemica e ricoperta da squame biancastre (eczema furfuraceo).

La dermatite furfuracea o amiantacea (dermatite secca esfoliativa), più evidente nei cani a mantello scuro, rappresenta uno dei sintomi caratteristici della malattia: generalmente non è pruriginosa e di solito si manifesta su tutta la superficie corporea.

Le aree depilate eczematose possono presentare delle zone squamo-crostose, delle erosioni ed infine delle ulcere.

Altra lesione caratteristica e presente nella maggior parte dei casi, è la crescita anormale delle unghie (onicogrifosi) quasi a forma di artigli, dovuta alla reazione proliferativa della matrice ungueale stimolata dalla presenza dei parassiti (paronichia). L'onicogrifosi, lo scadimento organico ed il suddetto peculiare segno rappresentato dalla presenza di alopecia periorbitale bilaterale (lunettes o segno degli occhiali), fanno assumere all'animale il tipico aspetto di cane vecchio.

All'esame della cute è possibile osservare anche la presenza di noduli od ispessimenti non ulcerati e non dolenti di vario diametro (1-10 cm).

L'immunodepressione causata dalla leishmaniosi può favorire il sovrapporsi di quadri di rogna demodettica (rogna rossa, demodicosi) anche in cani adulti. Anzi, in caso di demodicosi in un soggetto adulto, la leishmaniosi andrebbe sempre inclusa nelle diagnosi differenziali.

Le mucose si presentano generalmente anemiche ed il pallore aumenta con l'aggravarsi della malattia; in alcuni casi sono di colore rosso-mattone a causa della sofferenza epato-renale. Si possono formare facilmente erosioni ed ulcere sanguinanti. La maggior parte dei soggetti con lesioni cutanee presenta anche una congiuntivite cronica o una congiuntivite nodulare con raccolta di essudato muco-purulento nel sacco congiuntivale. Le palpebre risultano più o meno ispessite ed edematose. Nei casi gravi si possono notare anche fenomeni di cheratocongiuntivite secca con opacamento corneale. Molto frequente è anche l'uveite anteriore. Nei casi inveterati e particolarmente gravi si può arrivare al coinvolgimento di tutte le strutture oculari (panoftalmite).

I sintomi di ordine generale sono generalmente poco apprezzabili nel periodo d'incubazione (silente) della malattia, poi, con la comparsa delle manifestazioni cutanee, si rendono evidenti e divengono gradualmente sempre più gravi:

- Dimagrimento progressivo con ipotonia e ipotrofia muscolare che contrasta con l'appetito in genere conservato o capriccioso (disoressia) e che scompare del tutto solo all'ultimo stadio; il dimagrimento si accentua gradualmente fino alla cachessia;

- Ipertrofia linfonodale che si manifesta fin dall'inizio della malattia e che risulta marcata nel periodo delle lesioni cutanee; i linfonodi esplorabili alla palpazione si presentano ingrossati, duri, spostabili e non dolenti; anche se è reperto molto fre-

quente, non si presenta sempre in tutti i casi.

- Abbattimento generale e sonnolenza che vanno anch'essi aumentando col passare dei giorni; gli animali, verso la fine della malattia, si presentano svogliati e spossati, rimangono coricati in preda a continua sonnolenza e, se sollecitati a muoversi, lo fanno con grande sforzo camminando con estrema difficoltà anche per il dolore arrecato dalle lesioni podali. Tra gli altri sintomi ricordiamo la splenomegalia, l'epatomegalia, il coinvolgimento dell'apparato muscolo-scheletrico che può determinare delle zoppie più o meno evidenti, la poliuria (produzione di urina in quantità superiori alla norma) e/o la polidipsia (aumento eccessivo del bisogno di bere): il rilievo di tali sintomi può essere indicativo di un danno renale che, talvolta, può essere l'unico segno clinico della malattia. Gli animali colpiti mostrano una grave forma nefritica o nefrosica, che secondo alcuni autori risultano più frequenti nei cani di razza Alano e Boxer. Possono inoltre essere presenti anemia, trombocitopenia (piastrinopenia), leucopenia e a volte pancitopenia (associazione delle 3 condizioni precedenti).

Nelle rare forme acute il quadro clinico è più grave: inizia con febbre elevata e discontinua, anoressia ed abbattimento generale. Poi compaiono le lesioni cutanee, il dimagrimento con iperestesia generale ed infine fenomeni di paresi e paralisi del treno posteriore seguiti dalla morte in pochi giorni.

### Diagnosi

In zone dove la leishmaniosi ha un'ampia diffusione, spesso si ha la tendenza ad etichettare un cane solo sulla base dei sintomi clinici, magari con qualche dato di laboratorio aspecifico. Ovviamente è fondamentale non fermarsi ad una valutazione del genere, ma procedere onde addivenire ad una diagnosi con metodo specifico, altrimenti si corre il rischio di non diagnosticare più del 50% dei casi realmente infetti.

Molti dei segni clinici rilevabili in corso di leishmaniosi sono comuni anche ad altre patologie, altrettanto comuni nelle zone endemiche, che possono essere concomitanti con la leishmaniosi stessa. Questo fatto, oltre a complicare la diagnosi, rende ancor più difficoltosa l'applicazione di un protocollo razionale per ciò che concerne la terapia (già di per sé aspetto piuttosto delicato).

Gli esami di laboratorio sono di fondamentale importanza al fine di emettere correttamente la diagnosi, ma anche a fini prognostici e come monitoraggio durante

la terapia. Si classificano in esami specifici (parassitologici e sierologici) ed aspecifici (esami ematochimici di routine).

Gli esami specifici sono quelli più importanti, in quanto consentono di ottenere la diagnosi di leishmaniosi in maniera diretta. Invece gli esami aspecifici hanno l'utilità di segnalare al diagnosta una qualche forma di sofferenza d'organo o di apparato che possa essere - direttamente o indirettamente - correlata con la leishmaniosi. Inoltre le indagini diagnostiche aspecifiche sopra elencate, hanno l'indubbia utilità di permettere controlli nel tempo, consentendo una duplice informazione: valutazione delle condizioni generali del paziente in senso dinamico ed apprezzamento della risposta alla terapia.

Fra gli esami specifici risulta particolarmente importante la titolazione anticorpale mediante immunofluorescenza indiretta: è un esame semplice e rapido, dotato di specificità e sensibilità elevate, pur potendosi riscontrare un 5-6% di falsi negativi.

Si può affermare che un riscontro sierologico positivo a titolo superiore o uguale a 1/160 indica sempre infezione in atto; mentre titoli compresi fra 1/40 e 1/80, in assenza di sintomi, devono essere considerati dubbi (controlli bimestrali); inoltre si può avere malattia anche con sierologia negativa.

Gli animali asintomatici ma con titolo elevato (uguale o superiore a 1/160) andrebbero comunque sottoposti a terapia, sia per evitare o comunque ritardare un'eventuale fase clinica della patologia, sia a scopo profilattico per evitare, se così si può dire, lo stato di portatore asintomatico, cioè di serbatoio d'infezione per gli altri animali e per l'uomo.

In presenza di titoli dubbi è anche necessario un ulteriore supporto diagnostico attraverso la ricerca dei parassiti nei linfonodi o nel midollo osseo (esame parassitologico).

I risultati positivi dei test sierologici indicano soltanto un'infezione, la quale non necessariamente coincide con uno stato di malattia (differenza fra infezione e malattia infettiva).

Un altro esame specifico è la PCR. Si tratta di una tecnica più sensibile dell'osservazione diretta (strisci e colture) e della sierologia nella diagnosi sia di leishmaniosi canina che umana. La tecnica è utile anche durante e dopo il trattamento, per cui può contribuire all'eventuale scelta della sospensione della terapia. In genere questa tecnica rileva, in maniera più attendibile e con maggior precisione, gli stadi precoci della malattia, e quindi anche i casi transitori ed autolimitanti, cioè quei

cani che in qualche modo risolvono l'infezione.

Infine con l'elettroforesi delle sieroproteine si valutano la protidemia totale (PT) ed il rapporto albumina / globuline (A/G). In commercio esistono anche test ambulatoriali rapidi che si basano sul principio sierologico della rilevazione degli anticorpi anti - Leishmania. Questi test si prestano per una diagnosi sierologica direttamente in ambulatorio in quanto non necessitano di particolari attrezzature né di personale particolarmente addestrato. Essi hanno buona affidabilità, associata alla facilità e rapidità di esecuzione, caratteristiche che li rendono utili nella pratica ambulatoriale, anche se i risultati ottenuti vanno confermati attraverso metodiche diagnostiche più rigorose presso laboratori specializzati (come IFI o PCR).

### Terapia

Un farmaco efficace, poco costoso, senza effetti collaterali e facile da somministrare non è ancora disponibile. A tutt'oggi i trattamenti sono spesso lunghi, costosi ed inefficaci, considerando anche che gli intimi meccanismi immunitari che regolano la risposta del cane verso l'agente patogeno, non sono ancora completamente chiariti.

Indubbiamente la risposta alla terapia è migliore quando il cane è (ancora) asintomatico, per cui sarebbe auspicabile sottoporre a trattamento farmacologico gli animali che non presentano segni clinici, in modo da evitare l'evoluzione della patologia in forme conclamate. Concetto questo piuttosto utopico, nella pratica clinica quotidiana, in quanto il proprietario conduce alla visita il cane quando si accorge che c'è qualcosa che non va, cioè quando l'animale presenta almeno qualche sintomo, sia pure un caso oligosintomatico. Altra cosa auspicabile ma molto difficile da realizzare, sarebbe uniformare i protocolli terapeutici, soprattutto per evitare l'insorgenza di fenomeni di farmacoresistenza di Leishmania, con rischiose ripercussioni sulla salute pubblica.

Dal punto di vista prettamente empirico - pratico, nelle aree tradizionalmente considerate endemiche per leishmaniosi, la scelta di trattare il cane ammalato appare relativamente scontata. Diversamente nelle aree tradizionalmente non endemiche (anche se il concetto, negli ultimi tempi, è molto più sfumato che in passato) il veterinario ed il proprietario si trovano di fronte ad una scelta piuttosto difficile.

Anche se l'eutanasia può rappresentare una soluzione, dovrebbe essere considerata solo nei casi di leishmaniosi canina che

# ALLEVAMENTO ALLISONBLU

CHOC BLACKSTAR ALLISONBLU  
BIS Puppy Campionato dell'Anno SIA 2007



CHAIRY SUPERSTAR ALLISONBLU  
BIS Puppy Campionato Sociale SIA 2007

# Allevamento DEI DADINI

www.angelodegiosa.it



## JOLIE' DEI DADINI

(Karajan vom Schonbuch x Holly dei Dadini)

Internaz. Ancona 07 Giov. 1MB Adinolfi  
Spec. Alani BARI 07 Giov. 1 Ecc Tabò  
Raduno SIA S.Urbano di Apiro 07 2°Ecc Facella  
Internaz. Rende 07 Giov. 1°Ecc J.Naveda  
Internaz. Campobasso Ecc.1° CAC RIS. CACIB Censi  
Internaz. Ostuni 07 Ecc .Lewandowsky  
Raduno SIA Finale Emilia 07 3°Ecc Inzoli  
Internaz. Roma 07 1°ECC CAC CACIB BOB Cassaghi  
Raduno SIA C.to dell'Anno 1° ECC CAC Zili  
Naz. Lecce 07 1°ECC CAC CACIB BOB Palazzo  
Spec. Alani Palermo 07 Ecc. La Rocca

## ISOTTAD 'ITALIA DEI DADINI

(David dei Dadini x Klara vom Schonbuch)

è stata coperta in data 17.3.08  
dallo stallone TRIBECA MATRIX  
di proprietà dell'Allevamento della Gaiola



Angelo De Giosa

tel 080 5542350 cell 339 5873578

43

possono costituire un grave problema di salute pubblica (persone immunodepresse), o nei casi in cui le condizioni di salute dell'animale limitino, oltre ogni ragionevole dubbio, le possibilità di successo della terapia (grave insufficienza renale). Occorre distinguere una terapia specifica nei confronti del parassita, da quella sintomatica e di supporto, quando lo stato clinico dell'animale lo richieda. La risposta alla terapia specifica si realizza con una

FARMACI	VANTAGGI	SVANTAGGI
Antimoniali	Miglioramento clinico rapido; Sinergismo d'azione con altri farmaci (allopurinolo; ketoconazolo o metronidazolo); Possibilità di usare formulazioni microincapsulate nei liposomi	Durata trattamento prolungata (periodi brevi o dosaggi insufficienti possono contribuire a creare ceppi di Leishmania resistenti ai composti antimoniali); Effetti collaterali (dolorabilità al momento dell'iniezione e reazioni tissutali locali. Probabile epato- e nefro-tossicità, soprattutto se gli organi sono già sofferenti. Possibili disturbi gastrointestinali, dolore muscolare e rigidità articolare, pancreatite acuta e leucopenia. Trattamento costoso nel caso di cani di grossa taglia e per periodi prolungati; Doppia somministrazione giornaliera per mantenere livelli ematici alti, data la rapida escrezione dall'organismo. C'è anche chi consiglia di suddividere la dose giornaliera in 3 somministrazioni
Pentamidina	Usato nei pazienti con resistenza agli antimoniali; Disponibile in associazione a nanoparticelle di polimetacrilato x favorire il trasporto agli organi bersaglio ed aumentarne l'efficacia	Tassi ematici transitori; Eliminazione lenta x accumulo nel fegato e reni; Istolesiva x IM; Effetti collaterali acuti e cronici
Amminosidina	Sinergismo d'azione nelle associazioni con antimoniali	Nefrotossicità ed ototossicità (reversibili); Scarso successo
Amfotericina B	Possibilità di associarla con soluzioni di lipidi x ridurre la tossicità; Frequente negativizzazione dell'esame PCR su midollo osseo	EV; Nefrotossica (vasocostrizione renale e riduzione della filtrazione glomerulare); Effetti collaterali: febbre, vomito, anoressia e periflebiti
Ketoconazolo	OS; Sinergismo d'azione con la terbinafina	Epatotossicità; Diversa sensibilità delle varie specie di Leishmania Possibilità per gli amastigoti di utilizzare il colesterolo (meccanismo d'azione del farmaco) dell'ospite
Terbinafina	OS; Sinergismo d'azione con ketoconazolo	
Allopurinolo	Sinergismo d'azione con l'AnM (associazione effettuata comunemente perché si ritiene porti ad una maggiore efficacia terapeutica); Anche usato da solo quale terapia di mantenimento una volta raggiunta la remissione clinica	Effetti collaterali: diarrea o anemia (uomo); Scarsa efficacia come monoterapia
Metronidazolo	OS	Dati contrastanti sulla sua efficacia; Tossicità nervosa centrale per dosaggi superiori a quelli consigliati; Possibile ototossicità riportata nell'uomo
Miltefosina	OS; Risultati molto incoraggianti dei trial clinici sull'uomo (94% e 97% d'efficacia); Non subendo escrezione renale, non è da considerarsi nefro-tossico di per sé. Differenza statisticamente significativa sulla minore induzione di iper-creatininemia ed aumento GGT rispetto all'AnM; Efficacia comparabile a quella dell'AnM.	Nessuna pubblicazione scientifica ufficiale riguardo al cane; Follow-up nella pratica ancora acerbo; Scarsa esperienza in soggetti già epato- e/o nefro-patici; Come segnalato anche sul foglietto illustrativo del farmaco, è assolutamente controindicata in caso di gravidanza accertata o presunta (effetti teratogeni).

marcata variabilità individuale: la maggior parte dei pazienti mostrano un miglioramento clinico, alcuni rispondono bene ma poi vanno incontro a recidive ed alcuni non rispondono affatto. Il sistema immunitario gioca un ruolo certamente fondamentale nel determinismo della risposta all'infezione ed alla terapia, ma questo aspetto non è ancora sufficientemente chiarito per comprendere una tale variabilità di risposte individuali.

Nella tabella della pagina accanto sono riportati i principali vantaggi e svantaggi dei farmaci utilizzati per la terapia della leishmaniosi.

Nella terapia rientrano anche gli immunomodulatori, fra cui ricordiamo i glucocorticoidi, l'azatioprina, l'interferone gamma e le citochine.

Una volta cominciata la terapia è molto difficile decidere quando possiamo considerare che il cane è clinicamente guarito e decidere quindi di sospendere la terapia. La maggior parte degli autori eseguono controlli ogni 6 mesi ed utilizzano come criteri per valutare l'evoluzione del cane: la scomparsa dei segni clinici, la normalizzazione del protidogramma e dei valori ematologici e biochimici, il titolo anticorpale anti-Leishmania, la presenza di parassiti nel cane.

Oltre a queste norme generali, nei cani con problemi renali, si raccomanda la realizzazione di controlli a 15 e 30 giorni dall'inizio della terapia.

Le diverse ricerche volte a stabilire l'efficacia dei farmaci in uso hanno portato a conclusioni fra loro non troppo dissimili. Anche se a volte difformi per quanto riguarda le percentuali dei successi ottenuti e per gli effetti indesiderati, nessuna delle formulazioni terapeutiche può esimersi dalla oggettiva constatazione di non permettere una guarigione completa, duratura e magari definitiva.

Qualunque sia stata la scelta terapeutica, è necessario un periodico monitoraggio del paziente ed un programma dettagliato, ma indefinibile a priori, di successivi interventi.

### **Profilassi sanitaria**

L'ambiente preferito dai flebotomi è rappresentato dalle anfrattuosità del terreno, dalle crepe dei muri, dalle superfici asciutte, ma in un'atmosfera piuttosto secca e - soprattutto - senza vento. Ovviamente queste sono condizioni presenti ovunque in Italia, per cui le aree a rischio non sono facilmente delimitabili. Da ciò consegue che, a livello urbano, l'unico intervento possibile di profilassi sanitaria, è quello di mettere in atto misure igieniche generali che tendano ad impedire

la costituzione di nuovi focolai dove è possibile lo sviluppo dei flebotomi (raccolte statiche di immondizie, discariche, ecc.).

L'impossibilità di individuare aree circoscritte sfocia nella difficoltà d'intervenire con mezzi di lotta chimica, perché dovrebbero essere sottoposte ad interventi insetticidi intere regioni, con l'alto rischio di provocare dissesti ecologici da inquinamento ambientale, non tralasciando le ripercussioni che tali interventi avrebbero sulla salute umana e degli animali superiori in genere.

### **Flebotomi**

Questi piccoli insetti, durante le ore notturne, sono attratti da sorgenti luminose deboli (come le pile tascabili); se nelle vicinanze della cuccia si pongono piccole sorgenti di luce circondate da carta oleata, si creano delle trappole in cui i flebotomi rimangono prigionieri. Questo sistema può dare buoni risultati solo se viene approntato in ambienti bui.

### **Insetticidi**

Sarebbe una buona regola sottoporre la cuccia od il canile (habitat ideale per i flebotomi) a frequenti trattamenti insetticidi. Ma in ambito profilattico hanno un'importanza fondamentale soprattutto le sostanze da applicare direttamente sul cane, presidi che debbono avere un'azione (insetticida, repellente, anti-feeding [contro il pasto di sangue]) estremamente rapida.

Le migliori sostanze, in questo senso, si sono rivelati i piretroidi sintetici come la deltametrina e la permetrina, utilizzate in formulazioni spot-on, spray o come collari.

### **Serbatoi (reservoir)**

Un serbatoio è un animale che funge da fonte dell'infezione umana. Un buon serbatoio dovrebbe essere in stretto contatto con l'uomo per il tramite dei flebotomi, recettivo all'agente patogeno e disponibile per il vettore in quantità sufficiente e nel giusto stato per causare l'infezione. Inoltre un buon serbatoio dovrebbe offrire la risorsa alimentare principale per i papataci ed entrambi dovrebbero condividere lo stesso habitat. La malattia dovrebbe presentare un'evoluzione cronica permettendo all'animale di sopravvivere almeno fino alla successiva stagione di trasmissione.

Il cane risulta un esempio di buon serbatoio di Leishmania. I cani randagi generalmente sono malnutriti, per cui risultano più sensibili alla malattia, ma chiaramente fungono da serbatoi anche i cani di pro-

prietà.

Sarebbe importante rilevare tutti i cani infetti e comprendere il ruolo di serbatoio degli animali asintomatici, in quanto sfuggono all'esame clinico e quindi alle misure di controllo, contribuendo alla diffusione della leishmaniosi. Sarebbe anche essenziale conoscere la distribuzione geografica e la prevalenza della malattia canina per progettare ed implementare misure di controllo appropriate.

Resta da definire il ruolo potenziale di specie recettive all'infezione, ma che non rispondono ai requisiti suddetti per i serbatoi (rettili come le lucertole ed i geki, il gatto e l'uomo).

Al momento non esiste ancora una profilassi vaccinale sicura. In Brasile è stato studiato e sperimentato un vaccino contro la *L. infantum*, ma la sua efficacia non è completa. In Europa non esiste ancora nulla di analogo.

*Liberamente tratto dal sito*

*<http://www.leishmania.org>*

# Allevamento di Casa Aaron

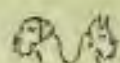
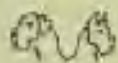

presenta

## INDIANA JONES DEL NORD OVEST

(Ch. Vashfi de Meneses x Ch. Odessa del Nord Ovest)

Campionessa Italiana

LA PUMA GIUSEPPE

C/da Traversa 90048 San Giuseppe Jato  
+39 334 9363 118 +39 333 916 73 17 +39 091 857 88 12  
[www.alanidicasa-aaron.com](http://www.alanidicasa-aaron.com) [casa.aaron@alice.it](mailto:casa.aaron@alice.it)



Indiana Jones del Nord Ovest



Società Italiana Alani



dal 1925

[www.clubalani.it](http://www.clubalani.it)

# La Pagina dei Campioni

Campioni

## VASCO

Campione dell'Anno SIA 2005  
Campione dell'Anno SIA 2006  
Campione Italiano  
Campione Sociale  
Allevatore: Claudio Calvetti  
Proprietario: Claudio Calvetti



## JAMIE LEE DEI MONTI DEL KERATON.

Campione Italiano  
Campione dell'Anno SIA 2007  
Campione Internazionale in omologazione  
Campione di San Marino  
Allevatore: Carla Carletti  
Proprietario: Lorella Toti



## JSKAH DEI MONTI DEL KERATON

Giovane Promessa ENCI  
Giovane Promessa SIA  
Campione Bosniaco  
Campione Italiano (in omologazione)  
Allevatore: Carla Carletti  
Proprietario: Elio Morlotti



## L'oroscopo



### Ariete (dal 21/03 al 20/04)

Nei primi due mesi dell'anno i pelosi del segno saranno quanto mai eccitati, agitati e a volte irritabili. Solo verso la tarda primavera saranno più controllati e controllabili. Avranno particolare bisogno di coccole e attenzioni e dimostreranno un attaccamento esclusivo e geloso al capobranco umano.

**Salute** Si stancheranno facilmente e la ripresa dei toni vitali, specie se anziani, avrà tempi più lunghi e richiederà l'aiuto di una dieta molto controllata e sana, oltre che di esercizio fisico moderato. Periodo delicato in novembre, quando sarà presente il rischio di incidenti. **L'apprendimento sarà più facile da aprile in poi.**



### Toro (dal 21/04 al 20/05)

Svogliati, pigri e particolarmente attaccati a casa e cuccia, i pelosi del segno non avranno molta vitalità da sprecare quest'anno. Socievoli e ben integrati, faranno volentieri esperienze sociali, purché non siano troppo stressanti e, dopo, possano avere anche giorni per recuperare energia.

**Salute** Occorrerà curare la dieta e fare in modo che non mangino in eccesso o ne risentirà la salute. Verso fine anno saranno esposti al pericolo di incidenti o problemi legati all'apparato digerente ed è probabile che le feste natalizie veda vostro ospite fisso il veterinario: attenzione! **Periodo ottimale per l'apprendimento: autunno.**



### Gemelli (dal 21/05 al 21/06)

I pelosi di questo segno saranno, almeno per i primi mesi dell'anno, particolarmente avidi di coccole, riconoscimenti ed

attenzioni. I soggetti adulti tenderanno a manifestare nuove paure ed insicurezze per le quali dovrete intervenire con tutte le rassicurazioni possibili, mentre quelli giovani saranno particolarmente "scervellati". Dalla primavera adulti e giovani saranno più equilibrati, ma coccole con gli uni e polso fermo con gli altri non devono venire meno.

**Salute** Dieta sana e molto moto sono i segreti di una buona vita, ma è importante anche l'equilibrio psichico che, per alcuni, potrà essere compromesso dall'arrivo di un "concorrente" nell'amore degli umani. **Periodo migliore per l'apprendimento: tarda estate e autunno.**



### Cancro (dal 22/06 al 22/07)

Vitalità altalenante e umori variabili, così saranno i pelosi di questo segno durante tutto l'anno. Le loro manifestazioni, sia di gioia che di rifiuto, potranno a volte sembrare eccessive, ma saranno indice di un disagio psichico che li renderà apprensivi e timorosi. Niente che non si possa curare con una vita sociale più intensa, a contatto con altri pelosi e con altri esseri umani, oltre a quelli a loro già famigliari.

**Salute** Buona tutto l'anno a patto di non farli stancare troppo e di lasciare loro dei lunghi periodi per recuperare dagli eventuali stress. **Il periodo migliore per l'apprendimento sarà dalla primavera in poi.**



### Leone (dal 23/07 al 22/08)

I pelosi del segno mostreranno, quest'anno, una particolare propensione, in ogni occasione, all'indipendenza e alle decisioni autonome. Attenzione, perché questo può voler dire che si esporranno a qualche rischio, magari ricercando novità fuori dall'ambito consueto. Dovrete avere molta pazienza nell'introdurre in casa altri cani o gatti o bambini: operate con gradualità, lasciando loro, sempre, il centro dell'attenzione. Avrete dai vostri pelosi, grandi soddisfazioni in società.

**Salute** Grande vitalità e resistenza, costanti tutto l'anno. Ottima la salute, da mantenere con esercizi fisici anche impegnativi ed una dieta adeguata. **L'estate e l'autunno saranno periodi ottimi per l'apprendimento.**



### Vergine (dal 23/08 al 22/09)

Abitudinari e coccoloni, guai a sconvolgere la routine di questi pelosi che adorano la casa, gli umani e i cuccioli di ogni razza, pelosi e non. Esteriormente sono sempre calmi e controllati, ma nascondono paure e stress somatizzandoli. Quindi non abusate della loro pazienza e non esponeteli a troppi cambiamenti; ricordatevi che sotto quell'apparenza da roccia batte un cuore tenero come il burro.

**Salute** Qualche novità di troppo potrebbe renderli fragili ed esposti a rischi per la salute. Ricordatevi in tempo di richiamare i vaccini annuali; curate la loro dieta e se dovete affidarli ad estranei fatelo con gradualità ed accertandovi che siano umani dotati di grande...umanità. **Ottimo, per l'apprendimento il mese di settembre.**



### Bilancia (dal 23/09 al 22/10)

Gelosi, possessivi, esigenti...che caratterizzano i pelosi di questo segno. Però sanno anche essere dolcissimi, specie se devono strapparvi qualche concessione e, quest'anno, saranno molte le occasioni in cui cercheranno di prendervi la mano. Abbiate polso fermo e non fatevi intenerire su troppi punti. Stimolate la loro intelligenza e combattete la loro tendenza ad annoiarsi con giochi nuovi e sollecitando in loro nuove abilità; compensateli con coccole e giochini, piuttosto che con bocconcini. **Salute** Attività fisica: tanta; alimentazione: controllata, perché tenderanno ad ingrassare, rischiando di affaticare troppo scheletro e cuore. In gennaio, giugno e novembre i nati nel segno non saranno molto resistenti a vecchi e nuovi disturbi: tenete gli occhi aperti. **Periodo ottimale per l'apprendimento: fine estate e tutto l'autunno.**



### Scorpione (dal 23/10 al 21/11)

I pelosi nati in questo segno hanno sempre delle sorprese in serbo; proprio quando pensavate di conoscere tutto di loro, eccoli che riescono a stupirvi. Quest'anno, poi, la loro intelligenza e la loro curiosità saranno al massimo, per cui

saranno avidi di socializzare con animali ed umani e sapranno accattivarsi le simpatie di ognuno, adottando d'istinto i comportamenti più adatti. Non permettete che si stanchino troppo e non sottoponeteli a troppi stress psico-fisici: a dispetto della loro vitalità non sono di ferro!  
**Salute** Apparentemente indistruttibili, celano una certa fragilità e la predisposizione ad esaurirsi; tendono anche, più di altri, a mascherare i disturbi, quindi osservateli sempre molto attentamente. **Il periodo migliore per l'apprendimento sarà ottobre.**



### Sagittario (dal 22/11 al 20/12)

Esuberanti, ottimisti, giocherelloni, sono sempre disposti a fare qualunque cosa pur di compiacere gli amici umani. Intelligenza al massimo e curiosità insaziabile, renderanno quest'anno i pelosi del segno particolarmente ricettivi all'apprendimento di nuove regole ed abitudini. Se volete farli felici fate fare loro agility o, in alternativa, lunghe passeggiate, corse, nuovi giochi. Soffriranno molto la solitudine quindi, se potete, date loro una compagnia, oppure dedicate loro più tempo.  
**Salute** C'è il rischio che compaiano disturbi repentini, e a volte, anche gravi, con sintomi incerti e sfuggenti: state all'erta. Il periodo di maggiore fragilità si avrà da novembre in poi. Le eventuali cure potranno essere lunghe e la ripresa lenta, ma non dubitate mai della loro capacità di rinascita. **Periodo migliore per l'apprendimento: da maggio a giugno.**



### Capricorno (dal 21/12 al 19/01)

I pelosi del segno tendono ad essere molto indipendenti, sicuri di sé e a volte prepotenti, non di rado intolleranti verso tutto ciò che percepiscono come una minaccia alla stabilità di cui hanno bisogno. Quest'anno, poi, la loro istintiva difesa del territorio, delle abitudini e del branco potrà a volte manifestarsi con troppa decisione, per cui usate cautela, tatto e dolcezza se vorrete introdurre nell'ambiente delle novità, sotto qualsiasi forma, specie nei primi mesi dell'anno.  
**Salute** Molto buona per tutto l'anno, a patto di evitare, specie in primavera, eccessi alimentari. Da giugno in poi i pelosi che soffrono di qualche patologia risponderanno magnificamente alle cure. **Il periodo ottimale per l'apprendimento sarà: giugno, settembre e novembre.**



### Acquario (dal 20/01 al 18/02)

Obbedienti quando gli va, creativi nei giochi come nel far danni, in genere i pelosi nati in questo segno richiedono una gran santa pazienza, ma, quest'anno saranno insolitamente remissivi, a volte sottotono. Non compiacetevi perché, in loro, significa che sono depressi. Le cause? potrebbe essere la mancanza di sufficienti attenzioni a loro dedicate, oppure un nuovo arrivo in famiglia, o cambiamenti ambientali che li mettono in ansia o, anche, la mancanza di qualcuno a loro

particolarmente caro. Distrateteli, vezzegiateli, magari regalate loro qualche ora alla settimana in totale esclusiva.  
**Salute** Piuttosto fragile, esposta a malattie legate a malessere psichico, specie in autunno, fino a tutto novembre. Fate tutto il possibile per prevenire, perché poi curare potrebbe essere un problema.



### Pesci (dal 19/02 al 20/03)

Il 2008, per i pelosi del segno, sarà un anno di grande voglia di esperienze nuove, eccitanti e, perché no, a volte anche rischiose. C'è il serio pericolo di perderli o che scappino, magari dietro un'affascinante pelosa o peloso: sorvegliateli e controllate porte, recinzioni, cancelli etc. Contrarranno nuove abitudini che, se non non saranno gradite, saranno molto difficili da sradicare, per cui pensateci bene: se cederete il letto o il divano sarà per sempre!  
**Salute** Sistema nervoso fragile, facile a subire stress, cosa che potrebbe aprire le porte a disturbi di vario genere. Attenzione a stomaco e reni. **Periodo migliore per l'apprendimento: da ottobre in poi.**

Gianluca Barchi



### Alfano Aniello

-la femmina nera Imperia (Imperoromano Delle Cinquanta Nereidi x Odissea Della Baia Azzurra) è stata coperta dallo stallone Parmenide (Muchoformentera Delle Cinquanta Nereidi x Fresia).

-la femmina nera Aitana (Bach x Penelope) coperta dal Pluri Ch Ilioneo (Imperoromano delle Cinquanta Nereidi x Odissea della Baia Azzurra) ha partorito 5,3 cuccioli.

Cell. 347 7287199 Tel. 0974 972596  
www.alanitorrevelia.it  
alfanoaniello@libero.it

### L'Allevamento di Tor Lupara

la femmina tigrata Tracy di Tor Lupara (Bilboa x Trophy des Terres de la Rairie), coperta dallo stallone tigrato Amon des Terres de la Rairie (Ratina des Terres del Rairie x T'pake de la Valle du Prieure) di Vincenzo Liambo, il 16 marzo ha partorito 1,3 tigrati e 0,2 fulvi.

Tel. 347 3440952 [www.torlupara.it](http://www.torlupara.it)

### Giuseppe Rizzo

-la femmina arlecchina Cleopatra coperta dallo stallone arlecchino Hercules in data 05.03.2008 ha partorito 2,1 arlecchini - 0,2 merle.

-la femmina mantel Annette è stata coperta dallo stallone arlecchino Giovane Promessa Enci e Sia Hercules in data 20.01.2008

Cell. 338 7103739 [www.alanidelfeudo.it](http://www.alanidelfeudo.it) [delfeudo@virgilio.it](mailto:delfeudo@virgilio.it)

### L'Allevamento Gli Angeli di Penny

la femmina blu Insonnia d'Amore Del Periodo Blu coperta dallo stallone blu Obelix Von Hause Wagner, in data 11/03/08 ha partorito 2,2 blu.

[www.gliangelidipenny.it](http://www.gliangelidipenny.it) [info@gliangelidipenny.it](mailto:info@gliangelidipenny.it)

### Salvo Daleo

-la femmina arlecchina Varen D'Ochretolievallt (Twister de la Fontaine aux Tourterelles x Toupie D'Ochretolievallt) è stata coperta dallo stallone Philippe Dell'Aurea Dragonda (Jam's Dean de la Benjamine x Lapromise Athene de la Benjamine).

-la femmina arlecchina Louise Dei Bigulla (Ulken De La Dynastie Danner x Ulla) coperta dallo stallone Ch.

Muchoformentera Delle Cinquanta Nereidi (Lopez delle Cinquanta Nereidi x Jakie-o delle Cinquanta Nereidi) ha partorito: 2,2 arlecchini - 1,0 mantel - 1,0 merle.

Cell. 320 0974981 [www.alanisalvoda-leo.it](http://www.alanisalvoda-leo.it) [info@almaniero.it](mailto:info@almaniero.it)

### L'Allevamento degli Anelli di Anan

-la femmina nera Ch. It. e Ch. Sociale Chimono Degli Anelli Di Anan (Point Break x Arrivederci grazie Degli Anelli Di Anan) coperta dallo stallone nero Louisdavid Degli Anelli Di Anan (Devil del Nord Ovest -HDA x Umaakya de la Benjamine - HDA) in data 27/02/08 ha partorito 6,2 neri.

- la femmina Umaakya de La Benjamine HDA (Shamaco de La Benjamine x Shambala D'Ochrtolievallt) coperta dal maschio nero Athos del Nord-Ovest (Limba Noir de la Benjamine HDA x Odessa Del Nord Ovest) in data 10/02/08 ha partorito 2,2 neri.

030/8980734 Cell. 348 8257992  
[www.deglianellidianan.com](http://www.deglianellidianan.com) [info@degliandianan.com](mailto:info@degliandianan.com)

### L'Allevamento Della Ganiss

la femmina nera Strega Della Ganiss è stata coperta dal PluriCh Verax Des Habites Rouges in data 06/01/08 Si attendono cuccioli per inizio Marzo.

Tel. 338 2838505  
[www.passionealano.it](http://www.passionealano.it) [passionealano@gmail.com](mailto:passionealano@gmail.com)

### L'Allevamento Bigulla

la femmina arlecchina Thelma - HDA EDO - (Ulken de La Dynastie Danner x Ulla-N) coperta dallo stallone nero PluriCh. Manolo von der Ofnethöhle - HDA - (Verdi von der Ofnethöhle x Armida Claudia Bohemica), in data 08/02/08 ha partorito: 1,1 arlecchini - 3,2 neri - 0,1 merle.

Cell. 347 7048881 - 349 0662770  
[www.bigulla.it](http://www.bigulla.it) [info@bigulla.it](mailto:info@bigulla.it)

### L'Allevamento del Piccolo Jigo

la femmina blu Ch. Vyasadeva de la Benjamine - HDA -(Tollendal de la Benjamine x Tijuana de la Benjamine) coperta dallo stallone blu Achraf de la Benjamine -HDB- (Uxalanda de la Benjamine x Umandaya de la Benjamine) in data 11.02.2008 ha partorito 4,4 blu.

Tel. 0332 945409 Cell. 347 1081314  
<http://www.jigo.it> [jigo@jigo.it](mailto:jigo@jigo.it)

### L'Allevamento del Sentiero di Horus

la femmina arlecchina Jasmine del

Sentiero di Horus (Ch. Zagor x Demy), coperta dallo stallone nero Eros del Sentiero di Horus (Primus del Pian del Re x Naik del Sentiero di Horus) in data 16/2/2008 ha partorito: 2,0 neri - 1,0 arlecchini - 2,0 merle..

Tel. 0125 57634 Cell. 338 2554791  
[www.alanihorus.it](http://www.alanihorus.it)

### Rocco di Monte

la femmina mantel Quick D'Estherluna coperta dallo stallone arlecchino Muchoformentera delle Cinquanta Nereidi ha partorito 1,3 arlecchini e 3,0 merle.

Cel. 334 3567201 [www.alanolucano.it](http://www.alanolucano.it)

### L'Allevamento Del Pinugo

la femmina arlecchina Hilabi (Qubrick-a del Castello delle Rocche x Anastasia-n), coperta dallo stallone arlecchino Vincentvangogh del Giardino dei Capovilla HDA-EDO (Stravinsky -n del Giardino dei Capovilla x Morgana -a), in data 20/01/08 ha partorito: 2,1 arlecchini - 0,1 merle.

[info@delpinugo.it](mailto:info@delpinugo.it)

### L'Allevamento Della Rupe del Basso

la femmina Ch. Calamity Jane coperta dallo stallone Ch. Bruno des Terres de la Rairie in data 19/01/08 ha partorito: 1,2 fuvi - 1,5 tigrati.

la femmina tigrata Ch. Cleo della Rupe del Basso coperta dal Ch.Gaetano del Piccolo Jigo ha partorito 0,1 fulvi .  
cell. 392 8609617 cell. 335 6448094  
[www.dellarupedelbasso.it](http://www.dellarupedelbasso.it) [dellarupedelbasso@libero.it](mailto:dellarupedelbasso@libero.it)

### L'Allevamento delle Cinquanta Nereidi

il maschio arlecchino Muchoformentera delle Cinquanta Nereidi ha coperto la femmina mantel Queimada Von Haus Tiefenbach (prop. All. Von Haus Tiefenbach) e sono nati 2,2 arlecchini - 1,1 merle.

a femmina Italiane delle Cinquanta Nereidi, coperta dallo stallone arlecchino Muchoformentera delle Cinquanta Nereidi, ha partorito: 4,2 arlecchini - 2,1 merle.

Tel. 0731 703111 Cell. 333 5789578  
[www.cinquantanereidi.it](http://www.cinquantanereidi.it) [50-nereidi@libero.it](mailto:50-nereidi@libero.it)

### Lucio Di Giacomo

la femmina arlecchina Alexandra (Zagor del Sentiero di Horus x Ninive Di San Filippo) coperta dallo stallone nero Pl.Ch. Ilioneo (Imperoromano Delle Cinquanta Nereidi x Odissea Della Baia Azzurra) in data 06.01.2008 ha partorito: 2,4 arlecchini - 0,2 neri - 1,0 mantel tiger - 1,0

merle.  
Cell. +39 334 7526474 +39 392  
3400724 [luciodigiacom@hotmail.it](mailto:luciodigiacom@hotmail.it)

#### **L'Allevamento Del Castel Levante**

la Giov. Ch. Tella Della Baia  
Azzurra coperta dallo stallone pluri Ch.  
Tiago Della Baia Azzurra, di proprietà del  
Sig. Panichi Alessio, in data 16/12/07 ha  
partorito: 1,1 neri.  
[www.delcastellevante.com](http://www.delcastellevante.com) [info@delcastellevante.com](mailto:info@delcastellevante.com)

#### **L'Allevamento di Casa Aaron**

dalla femmina arlecchina Jewel degli  
Anelli di Anan (Bladerunner del Nord  
Ovest x Chimono degli Anelli di Anan )  
coperta dallo stallone nero Diados (  
Dody x Marghò) e) in data 12/01/08 ha  
partorito: 3,1 arlecchini e 0,2 neri.  
Cell. +39 334 93 63 118 +39 333 916  
73 17 Tel. +39 091 857 88 12  
[www.alanidicasa-aaron.com](http://www.alanidicasa-aaron.com)  
[casa.aaron@alice.it](mailto:casa.aaron@alice.it)

#### **L'Allevamento Della Baia Azzurra**

la femmina nera Thai della Baia Azzurra

coperta dallo stallone arlecchino Un  
Pasha della Baia Azzurra in data  
05/01/08 ha partorito: 3,1 neri e 2,1  
arlecchini.

[www.baiaazzurraalani.com](http://www.baiaazzurraalani.com) [patriziodonati@baiaazzurraalani.com](mailto:patriziodonati@baiaazzurraalani.com)

#### **Maura Gazzotti**

La femmina Uma dell'Ottava Armata  
coperta dallo stallone Belfagor, in data  
18/12/2007 ha partorito 2,0 Tigrati - 1,3  
fulvi.

[www.casauma.it](http://www.casauma.it) [info@casauma.it](mailto:info@casauma.it)

#### **L'Allevamento Del Giardino Dei Capovilla**

lo stallone arlecchino Vincentvangogh  
Del Giardino Dei Capovilla ha coperto la  
femmina nera Greta Von Hattiger e sono  
nati in data 17/11/07 : 2,1 arlecchini -  
1,1 neri - 1,0 mantel - 2,0 merle

[www.deicapovilla.it](http://www.deicapovilla.it)  
[all.deicapovilla@tin.it](mailto:all.deicapovilla@tin.it)

#### **Papa Alfio**

la femmina arlecchina Ariet coperta dallo  
stallone arlecchino Muchoformentera  
delle Cinquanta Nereidi ha partorito 2,1

arlecchini.  
Tel. 349-4908708

#### **Laura Mammone**

Lo stallone fulvo Giovane Ch. Interclub  
2007 - Giovane promessa ENCI -  
Giovane promessa SIA Mondial (Omoi-  
kane de la Fontaine de Poigny x Harley di  
Casa Misasi) ha coperto la femmina fulva  
Asia des Terres de la Rairie (Ulken Des la  
Vallee du Cher x Talisma des Terres de la  
Rairie) di proprietà del Sig. Rocco  
Dimonte.

Cell. 349 5319929

[lauramammone@virgilio](mailto:lauramammone@virgilio)

#### **Alessio Panichi**

Lo stallone nero Ch. Thiago della Baia  
Azzurra (Osir della Baia Azzurra x  
Rosemari della Baia Azzurra) ha coperto la  
femmina blu Ch. Enya da Serra Grande  
(Hommage Vom Hause Wagner x  
Giovana De Casa Alania) ed in data  
9.12.2007 sono nati 3,3 neri e 1,2 blu.  
[alessio.panichi@yahoo.it](mailto:alessio.panichi@yahoo.it)



# ELENCO ALLEVATORI

La S.I.A. pubblica ed invia a chiunque ne faccia richiesta, l'elenco di tutti gli allevatori titolari di affisso Soci del club che abbiano provveduto ad inviare alla Segreteria della S.I.A. il benestare alla pubblicazione.

Vengono evidenziati in grassetto gli allevatori che alla data di stesura del notiziario hanno già fatto pervenire la loro adesione al Codice Etico.

## PIEMONTE

**Alonge Salvatore "DEL PARCO DEI LAGONI"** - Arona (NO) - Tel. 0322 660843 - 347 1232969  
www.alano.info  
**Calvetti Claudio "DEL SENTIERO DI HORUS"** - Burolo (TO) - Tel. 0125 57634 - 338 2554791 -  
www.alanihorus.it  
**Cedro Litterio "IL PARADISO DI BELLA"** - Rivalta (TO) -  
Tel. 011 9047770 - www.ilparadisodibella.com  
**Franceschini Davide "DEL NORD OVEST"** - Ciriè (TO) -  
Tel. 011 9215959 - nordeovest@tiscali.it  
**Murante Gioachino e Amelia "DI SAN FILIPPO"** -  
Novi Ligure (AL) Tel. 0143 76084 - 349 4003245  
alanisanfilippo@tiscali.it

## LIGURIA

**Baldesi Sigrig Daubert "DEL CASTELLO GAMENARIO"** - Voze (SV) - Tel. 019 7485171

## LOMBARDIA

**Andreis Nicola "DI RIPA VERTIGO"** - Nave (BS) -  
Tel. e fax 030 2751375 - 328 2403848  
www.ripavertigo.it  
**Balduzi Patrizia "DEGLI ANGELI DI PENNY"** -  
Arconate (MI) - Tel. 339 7410723  
/www.gliangelidipenny.it/  
**Belotti Luca "DELLA RUPE DEL BASSO"** -  
Urago d'Oglio (BS) - Tel. 335 6448094 - 392 8609617  
www.dellarupedelbasso.it  
**Casarini Alberto e Dagnino Barbara "ALLISONBLU"** -  
Casteggio (PV) - Tel. 348 4414497  
www.allisonblu.com  
**Donati Patrizio "DELLA BAIA AZZURRA"** -  
Cerro Maggiore (MI) - Tel. 0331 514135 - 338 6830567  
www.baiaazzurraalani.com  
**Dozio Danilo "DEL REGNO DI FANTASIA"** -  
Garlasco (PV) - Tel. 0382 810615 - 347 4696057  
www.regnodifantasia.it  
**Franzetti Milena "LOTOSDANES"** - Caponago  
(MI) - Tel. 02 95743154 - 349 0748942  
www.geocities.com/lotosdanes  
**Ghilli Laura "DEL PERIODO BLU"** - Gropello  
Cairoli (PV) - Tel. 0382 817088 - 338 8493212  
www.delperiodoblu.com  
**Lo Martire Roberto e Gabriella "DEL PICCOLO JIGO"** -  
Casale Litta (VA) - Tel. e fax 0332 945409 - 347 1081314 -  
www.jigo.it  
**Molinari Liliana "DEGLI ANELLI DI ANAN"** -  
Villa Carcina (BS) - Tel. 030 8980734 - 348 8257992  
www.deglianellidianan.com  
**Salmoiraghi Marina "DEI CINEGETI"** -  
San Giorgio di Lomellina (PV) - Tel. 0384 43329  
329 6475186 - www.cinegeti.it  
**Scarcella Elena "LUCKY TEAM"** -  
Bardello (VA) - Tel. 0332 746928 - www.luckyteam.it  
**Secchi Eugenio "DEL LEONE STELLATO"** -  
Castelcovati (BS) - Tel. 030 7187638 - 338 8958762

## FRIULI VENEZIA GIULIA

**Capovilla Erica ed Antonio "DEL GIARDINO DEI CAPOVILLA"** -  
Aviano (PN) - Tel. 0434 651132 - 335 6929680 -  
www.deicapovilla.it  
**Valle Alessandra "DEL PINUGO"** -  
Sagrado (GO) - Tel. 347 0152154 - www.delpinugo.it

## EMILIA ROMAGNA

**Malaguti Alberto "DEL CASTELLO DELLE ROCCHIE"** -  
Finale Emilia (MO) - Tel. 0535 93666 -  
338 5335513 - Fax 0535 760053  
www.castellodellerocche.it/newsite  
**Pedrali Marco "DELL'ALTO RENO"** -  
Poggio Renatico (FE) - Tel. 0532 825692 - 339 1838279  
www.alanidellaltoreno.it  
**Razza Walter e Setaro Maurizio "DEL CASTEL LEVANTE"** -  
Castel S. Giovanni (PC) - Tel. 0523 737303 - 335 7154077  
www.delcastellevante.com

## MARCHE

**Contagalli Alessandra "DEI CENTO SCUDI"** -  
Novafeltria (PU) - Tel. 0541 912265 - 347 3232865  
www.centoscudi.com  
**Carletti Carla "DEI MONTI DEL KERATON"** -  
Jesi (AN) - Tel. e fax 0731 209815 - 329 0524769  
www.keraton.it  
**Pellegrini Alberto "DELLE CINQUANTA NEREIDI"** -  
Moie (AN) - Tel. 0731 703111 - www.cinquantanereidi.it

## ABRUZZO

**Elena Irma "MEGARON DELL'OPIRIA"** -  
Scurcola Marsicana (AQ) - Tel. 0863 561197 - 338 1442623  
www.megarondellopiria.it

## UMBRIA

**Di Silvestri Stefano "DELLA VAL DI NOCE"** -  
Lama di San Giustino (PG) - Tel. 075 8583381 - 328 2494516  
info@dellavalдиноce.it

## TOSCANA

**Angioli Emiliano "LA CALA DEL LEONE"** -  
Fauglia (PI) - Tel. 050 643795 - 338 8203027  
www.lacaladelleone.com  
**Giovannetti Fabio "DEL DUCA DI TOSCANA"** -  
Prato - Tel. 0574 400902 - 348 3606390  
Fax 0574 39903  
www.delducaditoscana.com  
**Paolini Giuliano "DI TORRE SAN FRANCESCO"** -  
Orbetello (GR) - Tel. 0564 863350 - 347 0858498  
paolinigiuliano@libero.it  
**San Martini Maria teresa "LE QUERCE D'ERCOLE"** -  
Incisa valdarno (FI) - Tel. 33.6921726  
www.lequercedercole.it

## LAZIO

**Centi Marina "DELLA TENUTA DEGLI ULIVI"** -  
Viterbo - Tel. 0761 263380 - Cell. 338 3408460  
www.tenutadegliulivi.it  
**Facella Salvatore "DI TOR LUPARA"** -  
Sant'Angelo Romano (RM) - Tel. 0774 420418 - 347 3440952  
www.torlupara.it  
**Ferilli Pier Paolo "DELL'AUREA DRAGONDA"** -  
Fiano Romano (RM) - Cell. 336 588788 - 348 3584567  
Fax 06 90085079  
www.alanoauredragonada.it  
**Lucarelli Fabio e Tarducci Silvia "DELL'ANTICO BORGO"** -  
Cave (RM) - Cell. 339 3795808 - www.anticoborgoalani.com  
**Ravinetti Marina "DEI DOGI"** -  
La Storta (RM) - Tel. 06 30896221 - Fax 06 30896072  
www.alano.it

## CAMPANIA

**Mazzone Pietro "DEL GIARDINO DI SAN COSIMO"** -  
Avellino - Tel. 0825 39669 - 0825 35907 -  
339 6532848  
**Morrone Gianluca "DI CASTELPARK"** -  
Castelvoturno (CE) - Tel. 338 4800580  
castelpark@libero.it  
**Rosanova Schmidt Christa "DELLA GAIOLA"** -  
Giugliano (NA) - Tel. e fax 081 5092504 - 338 4583655  
www.dellagaiola.it

## PUGLIA

**Caiaffa Vito "OF OLD PINK HOUSE"** -  
Monteroni (LE) - Tel. 0832 324755 - Fax 0832 321483  
www.ofoldpinkhouse.it  
**De Giosa Angelo "DEI DADINI"** -  
Bari - Tel./fax 080 5542350 - Cell. 339 5873578  
www.angelodegiosa.it  
**Ingraffia Ivo "BIGULLA"** -  
Bari - Tel. 347 7048881 - 349 0662770  
www.bigulla.it  
**Terranova Massenzio "TORRE DI NEBBIA"** -  
Altamura (BA) - Tel. 080 3114772 - 348 5654139 -  
massenzio67@libero.it

## CALABRIA

**Li Pera Rosaria "TEMPIO DEI GIGANTI"** -  
Reggio Calabria - Tel. 340 6038467 - 0965 642108  
www.tempiodeigiganti.com  
**Misasi Giuseppe "DI CASA MISASI"** -  
Bisignano (CS) - Tel. 0984 948418 - 330 676149

## SICILIA

**Ardizzone Chiara "DELLA BAIA DELLE SIRENE"** -  
Forza d'Agrò (ME) - Tel. e fax 0942 37189 - 339 7485270  
www.allevamentibaiaellesirene.it  
**Bellone Paolo "DI CASA VOLGAN"** -  
Ribera (AG) - Tel. 0925 66053 - 347 4899523  
**La Puma Giuseppe "DI CASA AARON"** -  
San Giuseppe Jato (PA) - Tel. 091 8578812 - 334 9363118 - 333 9167317  
www.alanidicasa-aaron.com

## SARDEGNA

**Micheli Nazareno "DI CASA MICHELI"** -  
Cagliari - Tel. 070 890060 - 070 308191 - 330 266100 -  
Fax 070 782551

