

# Il giornalano

Notiziario della Società Italiana Alani

registrazione Tribunale di Milano n. 635 del 10/11/2003 - Numero 9



Aprile 2006

# Il giornalano

Notiziario riservato ai Soci S.I.A.

Numero 9 - Aprile 2006

Periodicità: quadrimestrale

**Proprietà:**

Società Italiana Alani  
c/o ENCI  
V.le Corsica, 20  
Milano

**Direttore Responsabile:**

Milena Franzetti

**Comitato di Redazione:**

Danilo Dozio  
Milena Franzetti  
Roberto Lo Martire  
Gabiella Saja  
Marina Salmoiraghi

**Hanno collaborato:**

Patrizio Donati, Amelia Murante

**Stampato da:**

Giovanzana srl  
Via delle Industrie 4  
24034 Cisano Bergamasco

Pubblicazione registrata presso il Tribunale di Milano con n. 635 del 10/11/2003

La responsabilità degli articoli pubblicati sul presente notiziario è ad esclusivo carico degli autori firmatari degli stessi. I manoscritti e le foto pubblicate non saranno restituiti. Gli articoli pubblicati non riflettono necessariamente l'opinione della redazione. La redazione si riserva l'insindacabile diritto di rifiutare articoli o ordini pubblicitari, e declina inoltre ogni responsabilità circa la veridicità dei contenuti degli articoli e delle pubblicità.

**Redazione**

[ilgiornalano@virgilio.it](mailto:ilgiornalano@virgilio.it)

**Pubblicità**

Sig. Danilo Dozio  
Tel. 0382 810615  
Cell. 347 4696057



In copertina:  
Indovina del Regno di Fantasia  
Vincitrice Trofeo Motta 2005

## Sommario

<b>Editoriale</b>	pag. 3
<b>Vita di Club</b>	
Lettera del Presidente	pag. 4
Comunicazioni ai Soci	pag. 5
Assemblea annuale SIA 2006	pag. 8
Seminario di aggiornamento SIA per i giudici	pag. 19
<b>Dall'estero</b>	
Il Crufts: l'esposizione canina più grande del mondo	pag. 12
<b>Veterinaria</b>	
La determinazione del giusto momento per l'accoppiamento	pag. 16
<b>Risultati</b>	
Mostra speciale di Genova	pag. 28
Mostra speciale di Arezzo	pag. 32
Mostra speciale di Montichiari	pag. 36
Mostra speciale di Padova	pag. 40
<b>La pagina dei campioni</b>	pag. 43
<b>Calendario delle principali manifestazioni europee</b>	pag. 44

## Consiglio Direttivo S.I.A.

<b>Presidente:</b>	<i>Amelia Murante</i> Strada Turchino, 31 - 15067 Novi Ligure (AL) Tel. 0143 76084 - Cell. 349 4003245 Email: <a href="mailto:alanisanfilippo@tiscalinet.it">alanisanfilippo@tiscalinet.it</a>
<b>Vice Presidente:</b>	<i>Marina Ravinetti</i> Via Quarto Mascherone, 210 - 00123 La Storta (Roma) Tel. 06 30896221 - Fax 06 60896072 Email: <a href="mailto:infodogi@alano.it">infodogi@alano.it</a>
<b>Vice Presidente:</b>	<i>Salvatore Facella</i> Loc. Selva sn - 00010 Sant'Angelo Romano (Roma) Tel. 0774 420418 - Cell. 347 3440952 Email: <a href="mailto:torlupara@libero.it">torlupara@libero.it</a>
<b>Segretaria:</b>	<i>Maria Luisa Marchese</i> Via S. G. Bosco, 69 - 15067 Novi Ligure (AL) Tel. 0143 743621 - Fax 0143 743364 Email: <a href="mailto:luisa.mede@tiscalinet.it">luisa.mede@tiscalinet.it</a>
<b>Consiglieri:</b>	<i>Sabrina Botto</i> Via degli Ulivi, 140 - 16030 Cogorno (GE) Tel. e Fax 0185 384250 - Cell. 338 4621620 Email: <a href="mailto:maurizio@delcastelllevante.com">maurizio@delcastelllevante.com</a> <i>Alfredo Criscuolo</i> Via Spina, 4c - 80064 Sant'Agata su i due Golfi (NA) Tel 081 8081985 - Cell 335 7854437 Email: <a href="mailto:criscuolo.alfredo@libero.it">criscuolo.alfredo@libero.it</a> <i>Alberto Malaguti</i> Via Seminario, 40 - 41034 Finale Emilia (MO) Tel. 0535 93666 - Cell 338 2956507 Email: <a href="mailto:castellodellerocche@tin.it">castellodellerocche@tin.it</a> <i>Alberto Pellegrini</i> Via Vallati, 6 - 60030 Moie (AN) Tel 0731 703111 - Cell 333 5789578 Email: <a href="mailto:cinquantanereidi@libero.it">cinquantanereidi@libero.it</a>

**Consigliere di collegamento ENCI:** Sig. Massimo Rebonato

VILLA CARCINA DE LA BENVENIAMINE

ALLEVAMENTO DEGLI ANELLI DI ANAN



## L'editoriale

Scrivo questo editoriale in un momento di grande dibattito per il nostro paese e forse anche di svolta (positiva o negativa a seconda del proprio credo politico). Anche il nostro Club ha avuto le sue elezioni per il rinnovo del Consiglio Direttivo, sicuramente meno combattute ma non esenti da qualche colpo di scena che ha "vivacizzato" un'atmosfera altrimenti ultrapiatta.

Queste ultime elezioni sono infatti state fra le più tranquille della storia del Club, e sicuramente quelle che hanno visto la minore partecipazione numerica sia in termini di presenze che di voti. Mi auguro che ciò significhi che i Soci sono soddisfatti dell'andamento e dell'attività del Club in questo ultimo triennio ed hanno quindi deciso di riconfermare la loro fiducia ad un Consiglio Direttivo che è sostanzialmente poco variato rispetto al precedente. Ciò significherebbe che il Club ha acquisito una grande stabilità ed è guidato da persone che raccolgono un largo consenso.

Al nuovo Consiglio Direttivo faccio personalmente le mie congratulazioni e tutti i miei migliori auguri per un triennio di lavoro fruttuoso ed intelligente, ricco di risultati e soddisfazioni. Una congratulazione ed un incoraggiamento particolare vanno soprattutto ai nuovi arrivati, perchè portino buona volontà, entusiasmo e magari anche una piccola ventata di novità, perchè solo con il contributo attivo di tutti è possibile migliorare.

Noi del Comitato di Redazione saremo ancora qui ad occuparci di impaginazione, foto, articoli e sponsor che per fortuna continuano a supportarci ed a permetterci, insieme ai nostri Soci, di continuare la nostra pubblicazione. Una delle prime decisioni del nuovo Consiglio Direttivo è infatti stata quella di riconfermare la fiducia a me ed agli altri componenti del Comitato di Redazione per il prossimo triennio, e di questo li ringrazio. Speriamo, nel nostro piccolo, di riuscire a dare un aiuto concreto al Club, in quello spirito di collaborazione di cui parlavo prima: ho sempre creduto, infatti, che solo quando si dà un contributo attivo si può anche permettersi, quando necessario, di portare delle critiche.

Questo numero del *Giornalano* esce con un leggero

ritardo: è la prima volta che succede in tre anni, e faremo di tutto perchè non accada nuovamente in futuro. D'altronde il primo numero che esce dopo le elezioni per il rinnovo del Consiglio è sempre penalizzato dall'attesa dello svolgersi dell'assemblea e dalla necessità di riconferma della "squadra". Quest'anno, per complicare ulteriormente le cose, abbiamo dovuto attendere più a lungo del previsto anche i risultati del trofeo Top Dog della rivista Migliore di Razza, sulla cui base la SIA assegna il Trofeo Motta: poichè il vincitore del trofeo Motta va in copertina, è assolutamente necessario aspettare l'esito di questi punteggi prima di mettere mano alla sua realizzazione grafica. Infine anche l'entrata in vigore della legge sulla privacy a fine marzo ha costretto il Club ad informarsi con grande attenzione per poter rispettare appieno tutto quello che la legge ci impone, e tanto più ha influenzato i tempi di una pubblicazione dove nomi ed indirizzi compaiono spesso: d'altronde la legge non ammette ignoranza, ma bisogna avere anche il tempo di conoscere per poter ottemperare senza fare errori.

E poi, e poi, e poi .... le vacanze di Pasqua ed il lungo ponte del 25 aprile-1 maggio hanno ridotto i tempi lavorativi della tipografia, creando un ulteriore ritardo. Abbiamo cercato veramente di ridurre i danni al minimo, ma ci scusiamo comunque con i Soci per non aver potuto in questo caso mantenere un impegno di puntualità che per noi è estremamente importante.

Comincia la stagione espositiva più fitta: si è già svolta la speciale di Livorno, arriveranno a breve i due raduni di Novara e di Camairago che tanti consensi hanno raccolto negli anni scorsi e che sicuramente avranno ancora il successo che si meritano sia per l'ottimo lavoro degli organizzatori che per la felice scelta degli splendidi posti in cui si svolgono le manifestazioni. Diamo a tutti quindi l'appuntamento dentro e fuori i ring con cuccioli, cuccioloni, adulti e veterani (speriamo tanti!!!!), per poter continuare insieme a vivere la nostra grande passione!

Milena Franzetti

### Calendario Manifestazioni S.I.A. 2006

**4 Giugno 2006:** Raduno di Novara - Giudici: Sig.ra Brivio Chellini (maschi), Sig.ra Murante (femmine)

**2 Luglio 2006:** Raduno di Camairago (Campionato Interclub) - Giudici: Sig. Nemeč (fulvi),

Sig. van Montfoort (tigrati e blu), Sig. Stourac (neri), Sig. Koch (arlecchini)

**16 Settembre 2006:** Raduno di Roma (Campionato dell'Anno). Il giorno dopo CACIB Roma con giuria da definire - Info: Marina Ravinetti Tel. 06 30896221 - Email: [infodogi@alano.it](mailto:infodogi@alano.it)

**1 Ottobre 2006:** Raduno di Pontecagnano (Campionato Sociale) - Giuria da definire - Info: Alfredo Criscuolo Tel 081 8081985 Email: [criscuolo.alfredo@libero.it](mailto:criscuolo.alfredo@libero.it)

**10 Ottobre 2006:** Messina (Mostra Speciale) - Giudice unico: Sig.ra O. Zilli

## Lettera del Presidente

Gentili Soci,

non posso negare la soddisfazione con cui mi accingo a scrivere queste righe, ringraziando sentitamente tutti coloro che hanno votato me e gli altri Consiglieri eletti all'assemblea del 12 marzo scorso.

Il Consiglio mi ha generosamente riconfermato nella carica di Presidente che assumo con gioia, pur consapevole dell'onere che ciò comporta.

Evito con attenzione di fare una sterile celebrazione di ciò che è stato fatto, i nostri politici ci hanno abbastanza annoiato con questa abitudine. Al contrario dobbiamo renderci conto che è il momento di affrontare problemi gravi, importanti per la nostra razza che sta attraversando un periodo di crisi, numerico e qualitativo. Il come e il perché lo abbiamo già più volte discusso, sarà soprattutto la ricerca delle soluzioni il compito che dovrà impegnare il Consiglio Direttivo nel prossimo periodo, a breve e a lungo termine.

In questo giornale viene pubblicata parte della dispensa preparata per il Corso di aggiornamento degli Esperti Giudici, la premessa e la conclusione, infatti la parte più sostanziosa, quella centrale, è la stessa, con pochi commenti in aggiunta, che è stata pubblicata sull'annuario 2004, vale a dire la "Lettura in chiave cinognostica dello standard". Leggendo ciò che è stato scritto per i giudici, tutti i soci si accorgeranno che è stato loro chiesto di

porre maggior attenzione ai difetti diventati frequenti nella nostra razza ed è stata auspicata maggior severità nei giudizi e nelle qualifiche. Certamente questa scelta non sarà popolare, tutti preferiamo vincere e aggiudicarci titoli su titoli, ma sono certa che i veri appassionati della razza, condideranno il pensiero e soprattutto l'obiettivo che ci siamo posti: fare il possibile per migliorare la qualità dei nostri alani. Fermo restando che il "tipo" resta il traguardo primario da raggiungere, abbiamo calcato la mano sulla necessità di avere alani di costruzione corretta e di buon movimento. Ciò si rende necessario non solo per avere soggetti "più belli", ma anche per avere soggetti più sani e più funzionali. Lo scopo è sicuramente comune a tutti gli allevatori ed espositori, che, sono certa, impiegheranno tutte le loro forze per raggiungere l'auspicato miglioramento dei nostri riproduttori. Questo sarà dunque l'argomento principe del lavoro futuro del club.

Le altre attività continueranno come sempre, possibilmente apportando migliorie.

Un ringraziamento sincero va a tutti coloro che fino ad oggi hanno lavorato per il nostro sodalizio e l'augurio è quello di continuare uniti verso lo stesso scopo: alani più belli, più sani, più longevi e proprietari più maturi, più preparati, più sportivi.

Amelia "Puni" Murante

## IMPORTANTE!!!

**IN ATTESA DI DEFINIRE CHIARAMENTE QUALI SIANO GLI OBBLIGHI A CUI LA SIA DEVE OTTEMPERARE PER RISPETTARE LA NUOVA LEGGE SULLA PRIVACY IN MERITO AL TRATTAMENTO DEI DATI ANAGRAFICI, CI VEDIAMO COSTRETTI A NON PUBBLICARE ALCUN NOME SE NON PREVENTIVAMENTE AUTORIZZATI PER ISCRITTO. PERCIÒ SU QUESTO NUMERO NON COMPARIRANNO NÈ L'ELENCO ALLEVATORI, NÈ I PICCOLI ANNUNCI, NÈ I NOMI DEI PROPRIETARI DEI CANI ESPOSTI.**

**CI SCUSIAMO CON I SOCI INTERESSATI. LA SIA PROVVEDERÀ AD INVIARE INSIEME AL NUMERO CHE STATE LEGGENDO UNA APPOSITA RICHIESTA DI AUTORIZZAZIONE AL TRATTAMENTO DEI VOSTRI DATI CHE DOVRETE RISPEDIRE FIRMATA ALLA SEGRETERIA. DAL PROSSIMO NUMERO TORNEREMO ALLA NORMALE IMPOSTAZIONE EDITORIALE, MA POTREMO UTILIZZARE SOLO I DATI DI COLORO CHE AVRANNO FORNITO AL CLUB ESPRESSA AUTORIZZAZIONE SCRITTA.**

## Comunicazioni ai Soci

Si ricorda ai signori Soci che è ancora possibile **rinnovare l'iscrizione** al nostro sodalizio inviando la quota annuale di 30 (trenta) Euro alla segreteria, con le seguenti modalità:

c/c postale nr. 41726480 intestato a Società Italiana Alani c/o Maria Luisa Marchese, via San Giovanni Bosco 69 - 15067 Novi Ligure (AL);

bonifico bancario Banca San Paolo IMI:

c/c nr. 100000101886

ABI 1025

CAB 48420

IBAN IT37H0102548420100000101886

BIC: IBSPITTM

CIN: H

intestato a Società Italiana Alani

vaglia postale all'indirizzo della segretaria Sig.ra Maria Luisa Marchese, via San Giovanni Bosco 69 - 15067 Novi Ligure (AL)

Nel corso dell'Assemblea Annuale è stato proclamato il **vincitore del Trofeo Motta**, che viene assegnato al cane di proprietà di un Socio che abbia conseguito il punteggio più alto nella classifica stilata dalla rivista "Migliore di Razza". Il premio è stato vinto da Indovina del Regno di Fantasia con 50 punti, anche se per mancanza del numero minimo di esposizioni richieste a questo soggetto non è stato assegnato il titolo di Top Dog. Il Top Dog per i fulvi e tigrati è andato a Ajron dei Cento Scudi con 43 punti, il Top Dog per i blu è andato a Frederik dei Monti del Keraton con 46 punti. A tutti i vincitori vanno le nostre congratulazioni.

Si ricorda che questo Notiziaro è l'ultimo che verrà inviato ai Soci che non hanno ancora rinnovato. Infatti il Consiglio Direttivo ha deciso, nella riunione dello scorso novembre, di non inviare posta (esclusa la convocazione dell'Assemblea Generale dei Soci) ai Soci che non sono in regola col tesseramento dopo il 28 febbraio, fino a quando non avranno provveduto al versamento della quota. Ciò nell'interesse di tutti i membri del club: non è giusto, infatti, che vengano spesi i denari di chi ha rinnovato, per i soci non in regola.

Si ricorda altresì che nella prima riunione di Consiglio che si terrà dopo giugno, verranno dichiarati decaduti i soci morosi, secondo quanto previsto dal nostro Statuto.

Il Consiglio Direttivo ha affidato alla Signora Alessandra Frattini la parte di **segreteria relativa ai Soci**, mentre i versamenti delle quote dovranno essere inviati sempre alla segreteria centrale presso la Sig.ra Marchese. Le informazioni riguardanti la propria posizione di socio potranno essere richieste alla signora Frattini, tel 035 574116.

Si ricorda ai Signori Soci che le **iscrizioni ai Raduni** non verranno più accettate se non accompagnate dal relativo importo. Nei prossimi raduni gli espositori che hanno iscritto e non pagato in altri Raduni SIA, dovranno versare l'importo dovuto. Anche questo è un modo di essere corretti nei confronti di tutti i Soci.

E' in preparazione il **nuovo sito della SIA** ([www.clubalani.it](http://www.clubalani.it)), il compito è stato affidato al Consigliere sig. Alberto Malaguti. Per informazioni telefonare al numero 0535 93666 oppure e-mail [castellodellerocche@tin.it](mailto:castellodellerocche@tin.it).

In occasione del Raduno di Novara e in quello di Camairago sarà possibile sottoporre i nostri alani al **Korung EuDDC**.

Sui cataloghi dei raduni da quest'anno sarà possibile fare **pubblicità**. Per i costi contattare direttamente gli organizzatori delle singole manifestazioni.

Il materiale per **Il Giornalano nr.10**, che uscirà ad Agosto 2006, dovrà pervenire entro e non oltre il **20 giugno 2006**.

Quest'anno verrà editato l'**annuario** della Società, sulla scia del grande successo ottenuto dall'Annuario 2004 ci aspettiamo un grande interesse da parte dei Soci. L'impostazione grafica rimarrà pressochè invariata: sarà quindi possibile scegliere una delle tre proposte illustrate nel riquadro della pagina successiva, dove trovate anche tutte le informazioni che vi possono essere utili.

ANCHE PER IL 2006 LE TARIFFE PUBBLICITARIE SU IL GIORNALANO E L'ANNUARIO RIMARRANNO INVARIATE. VI RICORDIAMO PERÒ CHE È ASSOLUTAMENTE INDISPENSABILE PROVVEDERE AL PAGAMENTO ANTICIPATO DI OGNI PAGINA PUBBLICITARIA, PER EVITARE SPIACEVOLI AMMANCHI NEL BILANCIO DELLE NOSTRE PUBBLICAZIONI. NON SARANNO QUINDI PIÙ ACCETTATE PUBBLICITÀ NON CORREDATE DELLA RELATIVA PROVA DI PAGAMENTO.

DAL PROSSIMO NUMERO DE IL GIORNALANO E PER L'ANNUARIO IL PAGAMENTO DELLE PAGINE PUBBLICITARIE E DELLE FOTO NELLA PAGINA DEI CAMPIONI DOVRÀ ESSERE INVIATO TRAMITE VAGLIA POSTALE ALL'INDIRIZZO DELLA SIG.RA MARINA SALMOIRAGHI, CASCINA SAN LORENZO, 27020 SAN GIORGIO DI LOMELLINA (PV).

# ANNUARIO 2006

formato A5 (15 x 21 cm)



## SOLUZIONE 1:

una foto (300 dpi di circa 13 x 18 cm) nella pagina di sinistra  
+ testo nella pagina di destra



## SOLUZIONE 2:

due foto (300 dpi di circa 7 x 10 cm) nella pagina di sinistra  
+ testo nella pagina di destra



## SOLUZIONE 3:

una foto (300 dpi di circa 13 x 18 cm) nella pagina di sinistra  
+ una foto (300 dpi di circa 13 x 18 cm) nella pagina di destra  
(spazio per il testo limitato)

L'Annuario sarà pubblicato nei primissimi mesi del 2007, e il materiale deve pervenire alla Redazione entro il 30 settembre 2006: avete quindi tempo per scattare meravigliose foto ai vostri alani!

Il costo di una pagina è di 120 Euro (IVA compresa); verrà applicato uno sconto del 5% per due o più pagine. Il pagamento dovrà essere effettuato anticipatamente tramite vaglia postale all'indirizzo della Signora Marina Salmoiraghi, Cascina San Lorenzo, 27020 San Giorgio di Lomellina (PV).

Per ulteriori informazioni contattare la Signora Milena Franzetti tel. 02-95743154 o [gioralano@virgilio.it](mailto:gioralano@virgilio.it)



Marina CENTI  
Strada Gavazzano 7a Viterbo  
Tel 0761 263380  
Cell 338 3408460  
[www.tenutadegliulivi.it](http://www.tenutadegliulivi.it)  
[marinacenti@libero.it](mailto:marinacenti@libero.it)

**INDIO** 1 anno di età  
[STING DES PETITES VERNIERES  
X CH XENA DI TOR LUPARA]



**LORD DELLA TENUTA DEGLI ULIVI**

6 mesi [XIM DI TOR LUPARA (detto Vincent) X FEELING]

# Assemblea Annuale S.I.A. 2006

## Relazione del Presidente

Gentili Soci,

potrei cominciare questa relazione con il più banale dei luoghi comuni: il tempo vola, siamo infatti giunti alla fine del nostro mandato e davvero il tempo è corso via velocissimo. E' doveroso che io inizi questa relazione ringraziando l'intero Direttivo, i Consiglieri, i Revisori dei conti, i Proviviri, il Comitato di Redazione e tutti coloro che hanno collaborato lavorando per il Club, organizzando raduni, facendo i Segretari di ring, rendendosi disponibili in appoggio delle varie attività svolte.

Il nostro pensiero va agli amici alanisti che non sono più con noi. Qualche mese fa ci ha lasciato, l'ingegner Olindo Baldesi, giudice internazionale e allevatore, con la moglie Sigrid, di importanti e famosi alani blu con l'affisso "del Castello Gamenario", è stato Consigliere e Presidente della SIA, ma soprattutto lo ricordiamo per la sua passione e competenza cinofila, per la sua intelligenza e cortesia. Un pensiero particolare va a Giacinta Cedro Castelli, che se n'è andata troppo in fretta e troppo presto, rubata all'affetto della famiglia e degli amici da una malattia che non lascia scampo. Cotitolare col marito Litterio, Ettore per noi tutti, dell'affisso "il Paradiso di Bella", mancava da un po' di tempo dai ring, ma chi l'ha conosciuta certamente non dimentica la sua personalità forte, il carattere volitivo e l'amore che portava ai suoi cani. Prematuramente e improvvisamente ci ha lasciato Antonio Murrone, la cui passione per gli alani era ben nota a tutti gli espositori, visto che non esitava ad affrontare i chilometri per frequentare i ring delle esposizioni più importanti. L'ultima volta che l'ho incontrato è stato in occasione del Campionato Interclub di Camairago 2005, dove abbiamo trascorso un piacevole quarto d'ora discutendo, tanto per cambiare, dei nostri alani. La SIA ricorda con affetto questi amici che non ci sono più.

I soci nel 2005 sono stati 351 di cui 3 tra soci onorari o tessere offerte dalla SIA, come si vede il numero resta pressochè costante, il che, tutto sommato, è consolante, considerato che il mondo cinofilo sta vivendo momenti difficili, proprio come il Paese intero.

Cercherò di non essere prolissa e di non far perdere tempo agli intervenuti all'Assemblea, anche perché, grazie al nostro Notiziario, le novità, i miei pensieri e quelli del Consiglio tutto, sono stati portati a conoscenza dei soci numero per numero.

Complimenti a tutti i soci che nel 2005 hanno ottenuto risultati importanti, Campionati e Titoli, italiani e stranieri. Complimenti particolari ai vincitori del Trofeo allevamento che per il 2005 sono: Per i Fulvi e tigrati, l'allevamento dei Cento Scudi della signora Alessandra Cantagalli, per gli arlecchini e neri, l'allevamento del Castello delle Rocche del signor Albero Malaguti, per i blu, l'allevamento della Baia Azzurra del signor Patrizio Donati.

Un applauso particolare al vincitore del Trofeo Motta, la

femmina arlecchina Indovina del Regno di Fantasia, del signor Danilo Dozio, è l'alano che ha ottenuto il punteggio più alto secondo la rivista "Migliore di Razza" che ogni anno laurea i Top Dog.

In tre anni è stato compiuto molto lavoro, se ne sarebbe potuto fare di più e meglio, come sempre, ma tutto sommato possiamo ritenerci soddisfatti. La gestione amministrativa viaggia ormai speditamente, ma in futuro sarà necessario affiancare alla Segreteria centrale un valido aiuto, infatti gli obblighi a cui ottemperare diventano sempre più gravosi e, considerato che chi lavora per il club lo fa nel tempo libero dal lavoro, è sempre più difficile fare tutto velocemente e bene. Del resto abbiamo già approfittato dell'aiuto offerto dai soci più attivi, come la sig. Alessandra Frattini e la sig. Beatrice Rossi, che si sono occupate di varie attività, alleggerendo la segreteria e migliorando il servizio ai soci.

L'organizzazione di Raduni e Speciali segue ormai un andamento consolidato, i risultati sono eccellenti, soprattutto per i Raduni, sempre organizzati in modo impeccabile, e sottolineo che in queste manifestazioni il numero degli iscritti ha subito un decremento minimo rispetto alle altre esposizioni dove, invece, il numero dei partecipanti è ormai circa del 30% in meno. Le cause le conosciamo tutti, in particolare l'aumento delle quote di iscrizioni e del costo della vita non potevano miracolosamente lasciar fuori il mondo cinofilo. Ci auguriamo che in futuro le manifestazioni della SIA continuino il loro trend positivo, per il 2006 il Consiglio uscente ha messo in programma, oltre a varie Speciali, 4 Raduni: cominceremo con Novara, il 4 giugno, seconda edizione di una esposizione dallo scenario straordinario e dall'organizzazione perfetta, poi il 2 luglio con il terzo Campionato Interclub a Camairago, appuntamento internazionale la cui importanza è costantemente in crescita. Il Campionato di Club di Roma verrà anticipato a metà settembre e verrà organizzato in occasione dell'internazionale di Roma. Poiché nell'anno appena trascorso, il Campionato Sociale si è svolto al nord, nel 2006 sarà al sud, è in calendario per il 1° ottobre a Pontecagnano, in provincia di Salerno. Il Calendario completo, comunque, non è ancora definito, spetterà al prossimo Consiglio farlo, ci sarà, comunque, una speciale in Sicilia, nella speranza che non insorgano "contrattempi" come nel 2005 a Enna.

A proposito di Esposizioni, vorrei solo sottolineare, per un attimo, come credo sia compito impellente del Direttivo, cercare di fare il possibile per rendere più omogenei i giudizi e fare in modo che vengano presi in più seria considerazione i molti problemi che la nostra razza manifesta al momento attuale. Ho già più volte scritto di come la situazione generale sia preoccupante: non penso si possa ulteriormente rimandare la discussione di questo argomento spinoso.

A questo proposito, ci auguriamo di raccogliere buoni frutti dal Corso di aggiornamento per i Giudici-Esperti che la SIA ha organizzato il 5 febbraio scorso. La presenza dei giudici è stata veramente scarsa, ma a tutti è stata inviata la Dispensa e verrà inviato il video completo della riunione, in particolare sono stati messi in evidenza i difetti più ricorrenti e più pericolosi per l'alano, secondo quanto deliberato dal Consiglio. Un sunto di tutto ciò verrà pubblicato sul prossimo numero del Giornalano. Ci auguriamo che la pubblicazione del nostro notiziario continui con gli stessi sistemi, modalità e persone che lo hanno fino ad oggi gestito, i risultati sono eccellenti, sarebbe un peccato cambiare.

Ancora a proposito delle attività, il sito del club è stato modificato e migliorato, ma siamo certi che si possa fare ancora meglio e in tempi brevi.

Vorrei attirare l'attenzione sui Riproduttori selezionati. Siamo sempre fermi al palo, per gli stessi motivi già illustrati sul Notiziario. Finché l'Enci non approverà il Test Caratteriale, non abbiamo modo di procedere, e l'Enci continua a non rispondere ai nostri solleciti. Resta il fatto che il prossimo Consiglio dovrà attivarsi in tutti i modi per definire questo problema.

Poco si è fatto per ciò che riguarda l'argomento salute, anche se a me e a tanti altri sta veramente a cuore. Fermo è il nostro programma per il monitoraggio dei problemi cardiaci messo a punto, come richiesto dal Club, dall'Università di Torino. Ma ad oggi nessun alanista, privato o allevatore ha dimostrato alcun interesse per l'argomento.

Una bella novità è stata l'ammissione all'iscrizione al Libro Genealogico dei Merle. Non lo possiamo considerare come una vittoria del Club, perché rientra nella direttiva della

FCI che permette l'iscrizione di qualsiasi cucciolo figlio di genitori iscritti, a prescindere dal suo colore. Noi non consideriamo l'argomento chiuso, il merle non è un colore "sbagliato" come avviene per certi colori in altre razze o per l'alano (si pensi ai porcellanato o agli isabella, per esempio) che sono il frutto di accoppiamenti non ammessi, ma la battaglia sarà, temo, ancora lunga.

Nel 2005, in occasione del raduno di Camairago e in altre esposizioni, a seguito della richiesta degli interessati, gli alani italiani hanno avuto la possibilità di essere sottoposti al Korung EuDDC, che permette ai soggetti che lo ottengono (e lo hanno ottenuto tutti gli alani esaminati) di essere autorizzati alla riproduzione in tutti i Paesi membri dell'EuDDC. La collaborazione del Club Italiano nell'ambito europeo è stata, negli ultimi anni, costantemente in crescita, fattiva e gratificante. In effetti la cooperazione tra club europei aumenta di anno in anno, pensate al protocollo che ci ha trasmesso il club svizzero e che è stato inviato a tutti i soci, ci sono le basi per avere dati sempre più significativi e per poter mettere in cantiere progetti ambiziosi. È auspicabile che si continui su questa strada.

Nel 2005 non è stato possibile organizzare seminari per i Soci, mentre se ne erano organizzati 2 nell'anno precedente, ma ci auguriamo che questa importante attività didattica riprenda vigore anche con l'aiuto dei soci.

Certamente sto dimenticando qualcosa, le cose fatte, anche se non siamo mai del tutto soddisfatti, sono state veramente tante.

A tutti i soci giungano sinceri gli auguri, miei del Consiglio tutto, per un fulgido futuro alanista

Amelia Murante

## Relazione al bilancio chiuso al 31/12/05

Amici, l'esercizio della ns. Società presenta alla chiusura del 31/12/2005 il bilancio con un utile di Euro 1.896,82. L'utile emerso è la conferma del buon andamento della ns. associazione come si può facilmente dedurre dall'analisi delle voci di bilancio. Tra i ricavi sono aumentati gli incassi per pubblicità, con un costo superiore di tipografia, ma questa spesa in più viene compensata dall'aumento dei soci. Sono diminuiti i ricavi dei raduni per circa Euro 6.000,00 dal 2004, ma questo minor ricavo è stato compensato da circa Euro 9.000,00 di costi per raduni sostenuti in meno. Il tutto conferma il risultato ottenuto.

### STATO PATRIMONIALE

#### ATTIVITA'

Presso l'Istituto Bancario San Paolo di Torino sono stati depositati Euro 6.202,03, al Banco Posta Euro 3.840,17 che con il denaro in cassa di Euro 1.201,43 formano un totale di liquidità pari a Euro 10.950,20.

#### PASSIVITA'

Tra le passività si evidenziano il conto Erario c/iva per Euro 429,00, debiti vs. soci per Euro 1.407,68 ed il Patrimonio netto che ammonta a Euro 253,86.

### CONTO ECONOMICO

#### COSTI

Un ottimo segnale proviene dal conto quote associative, che è diminuito a Euro 915,00 rispetto all'esercizio precedente. Le spese di cancelleria sono diminuite ed il conto spese per raduni si è ridotto a Euro 8.534,00 per il diminuire dei costi sostenuti per l'organizzazione e precisamente le spese di trasferta, di pubblicità, postali e di ristorazione.

#### RICAVI

Il conto ricavi per pubblicità e raccolta di sponsor è aumentato del 45% e questo dimostra l'attaccamento alla ns. associazione da parte delle aziende collaboratrici. Al punto quote associative si nota un aumento dei soci aderenti che porta il conto a Euro 9.126,00. Durante l'esercizio 2005 si è fatta attenzione al contenimento dei costi che, con una riduzione pari al 23%, ha portato la ns. associazione ad un livello meritevole di elogio

Il Consiglio di Amministrazione

Il Presidente

# Bilancio chiuso al 31/12/05

## STATO PATRIMONIALE

### ATTIVO

Banca San Paolo Imi c/c	Euro	6.202,03
Banco Posta c/c	Euro	3.840,17
Cassa	Euro	1.201,43
Crediti vs. Clienti	Euro	480,00
		-----
Totale	Euro	11.723,6

### PASSIVO

Erario c/iva	Euro	429,00
Debiti vs. soci	Euro	1.407,68
Totale	Euro	1.836,68
Patrimonio netto	Euro	253,86
Avanzo utili di es prec.	Euro	7.736,27
		-----
Totale	Euro	9.826,81
Utile di esercizio	Euro	1.896,82
		-----
Totale a pareggio	Euro	11.723,63

## CONTO ECONOMICO

### COSTI

Costi sostenuti per raduni	Euro	8.534,18
Pedaggi autostrade	Euro	25,60
Carburante	Euro	60,00
Spese telefoniche	Euro	22,04
Spese di tipografia	Euro	11.250,00
Spese postali	Euro	2.847,75
Spese di cancelleria	Euro	126,70
Quote associative Enci	Euro	915,50
Contributo enci raduno Battaglia T.	Euro	430,98
Presenze raduni	Euro	1.395,72
Quota annuale club europeo	Euro	75,00
Pubblicità	Euro	89,12
		-----
Totale	Euro	25.772,59
Utile	Euro	1.896,82
		-----
Totale a pareggio	Euro	27.669,41

### RICAVI

Pubblicità su giornali e sponsor	Euro	10.811,67
Quote soci (netto Enci)	Euro	9.126,00
Contributi tecnici Enci	Euro	562,93
Ricavi raduni	Euro	7.168,81
		-----
Totale	Euro	27.669,41

## Verbale dell'Assemblea del 12/3/2006

Non essendoci il numero legale per la prima convocazione si passa alla seconda che si apre alle ore 11.20 con la nomina di tre scrutatori: Antonella Finotto, Simona Bovolenti e Stefania Bozzoli. Essi, sotto la direzione del consigliere di collegamento con l'Enci Massimo Rebonato esaminano la regolarità dei votanti e delle relative deleghe. L'assemblea affida la presidenza della riunione alla Dr.ssa Murante e la segreteria alla Dr.ssa Marchese, quindi il Presidente espone la propria relazione.

Si apre la discussione.

Il socio Angelo De Giosa auspica che il video in elaborazione sul corso di aggiornamento ai giudici venga distribuito anche ai soci e non soltanto ai giudici, la presidente risponde che è una proposta interessante e che si potrà preparare una versione per i soci.

Il presidente propone l'associazione onoraria al Club del giudice tedesco Sig. Horst Fischback e della Sig.ra Sigrid Baldesi: l'assemblea approva con un applauso.

L'assemblea approva la relazione all'unanimità. Lettura del bilancio, approvazione dell'assemblea all'unanimità.

Gli scrutatori comunicano che sono presenti 33 elettori con 66 deleghe = 99 voti.

Vengono riportati sulla lavagna i candidati e fatte le solite raccomandazioni circa le penne da usare e le cancellature da evitare.

I risultati della votazione sono i seguenti:

Consiglio: Sabrina Botto 87, Salvatore Facella 87,

Amelia Murante 87, Maria Luisa Marchese 84, Marina Ravinetti 84, Alfredo Criscuolo 81, Alberto Malaguti 72, Carla Carletti 51, Alberto Pellegrini 51, Alessandro Bellizzi 27.

Revisori dei conti: Beatrice Rossi 93, Stefania Bozzoli 88, Carla Colaiani 69; Supplente: Emilio Pedrinazzi 60. Proviviri: Angelo De Giosa 75, Marilena Pagliaro 75, Sergio Zonari 75; Supplenti: Graziano Algeri 60, Marisa Beccacece 57.

A causa della parità di voti tra Pellegrini e Carletti, dopo aver contattato il Direttore Tecnico dell'Enci e sentito il parere di un legale, si propone all'assemblea di andare al ballottaggio per l'elezione dell'ottavo consigliere. L'assemblea approva, ma per garantire la regolarità della procedura è necessario che i votanti siano gli stessi: l'assemblea viene quindi aggiornata alle 14,45 per permettere ai votanti che avevano già lasciato l'aula di fare ritorno. Occorre ringraziare i soci Angelo De Giosa e Vincenzo Liambo, che nel frattempo avevano già raggiunto i loro familiari, di essere prontamente ritornati in sede.

Il ballottaggio sancisce: Pellegrini 66, Carletti 33. Pertanto entra a far parte del Consiglio Direttivo Alberto Pellegrini. Il consigliere di collegamento chiede agli eletti se accettano l'incarico, ed avendo tutti accettato il Consiglio si intende eletto.

L'assemblea viene chiusa alle 15,55.

## Verbale del Consiglio Direttivo

Approfittando della presenza di tutti gli eletti il consigliere anziano convoca la riunione del Consiglio Direttivo per l'attribuzione delle cariche sociali ed altri provvedimenti necessari alla vita del Club.

Il Consiglio Direttivo nomina Presidente la Dr.ssa Amelia Murante, Vicepresidenti la Sig.ra Marina Ravinetti e il Sig. Salvatore Facella, Segretaria la Dr.ssa Maria Luisa Marchese.

Il Consiglio Direttivo, su proposta del Presidente, nomina segretaria aggiunta con particolari compiti di curare il tesseramento la Sig.ra Alessandra Frattini.

Il Consiglio Direttivo nomina il comitato esecutivo per le decisioni d'urgenza nei consiglieri Murante, Ravinetti e Marchese.

Il vicepresidente Salvatore Facella, a causa di sopraggiunti impegni personali, dichiara di non potere più provvedere al continuo aggiornamento del sito, pertanto chiede che altri se ne possano occupare. Si propone il consigliere Alberto Malaguti ed il Consiglio Direttivo

approva.

Il Presidente propone di affidare alla socia Dr.ssa Milena Franzetti la pubblicazione del notiziario. Il Consiglio Direttivo approva.

Il Presidente espone l'utilità di pubblicare notizie riguardanti le attività del club su "I Nostri Cani" ed altre riviste cinofile: il Dr. Alberto Pellegrini se ne assume il compito.

### CONSIGLIO DIRETTIVO DAL 12.3.2006

Presidente Dr Amelia Murante  
Vicepresidente Marina Ravinetti  
Vicepresidente Salvatore Facella  
Segretaria Maria Luisa Marchese  
Consigliere Alfredo Criscuolo  
Consigliere Sabrina Botto  
Consigliere Alberto Malaguti  
Consigliere Alberto Pellegrini

# IL CRUFTS, l'esposizione canina più grande del mondo

di Marina Salmoiraghi



L'edizione di quest'anno ha visto 22.256 soggetti iscritti, di cui solo 902 provenienti da oltremare; più di 6000 nel solo giorno di giovedì 9 marzo (infrasettimanale!!), giorno in cui sono stati giudicati gli alani. Considerando che possono essere iscritti solo soggetti che abbiano già ottenuto risultati in esposizioni, possiamo renderci conto del livello della cinofilia britannica.

Personalmente ho sempre ritenuto interessante conoscere gli alani di tutto il Mondo, anche di quei Paesi dove si seleziona un "Alano" diverso da quello che siamo abituati a vedere sui nostri ring sud-europei; e spesso mi chiedo quale sia quello più corretto a livello di interpretazione dello Standard.

E' la terza volta, nel corso degli ultimi 15 anni, che vado a questa manifestazione, ritenendo che sia, dato il numero di soggetti iscritti, il posto migliore per tastare il tipo ed il

frontali troppo sviluppate; occhi in corretta posizione sub-frontale, labbra di buon disegno e giusta lunghezza (sicuramente non abbondanti e svolazzanti come qualcuno oggi erroneamente desidera!); un po' carenti di quadratura di muso, maschere spesso limitate se non addirittura assenti; colli lunghi di cui non è facile valutare l'arcuatura a causa del tipo di presentazione.

Angoli anteriori e posteriori direi ideali, ottime schiene e groppe; tendenzialmente soggetti un po' lunghi, ma con schiene solidissime anche in movimento. Come ho già detto, mediamente non sono carenti di ossatura, né di diametri trasversali.

Il colore fulvo è sempre abbastanza chiaro ma privo di carbonature, e ho visto poche macchie bianche al petto. Il colore degli occhi non è stato sempre di facile valutazione per via dell'ampiezza del ring, ma sicuramente non ho visto



livello dell'allevamento d'Oltremarica. A differenza delle precedenti edizioni da me frequentate, ho notato un netto miglioramento della media dei soggetti, e soprattutto un avvicinamento al tipo più "continentale". Mentre parecchi anni fa avevo notato soggetti molto leggeri di tronco e di testa, e 5-6 anni fa un aumento di ossature ma costruzioni non ideali, con linee dorsali cedevoli e movimenti incerti, oggi ho visto molte costruzioni eccezionali, movimenti bellissimi e teste abbastanza buone.

251 soggetti iscritti, per la maggior parte fulvi, un buon numero di arlecchini, qualche blu in più rispetto alle mie precedenti esperienze, pochissimi tigrati, e 2 neri.

Un unico giudice, la Signora Jean Lannings, allevatrice di alani con l'affisso "Clausentum" ed autrice di un libro che è stato tradotto anche in Italiano, che nonostante l'età non più giovanissima ha esaminato tutti questi soggetti con il sorriso sulle labbra.

Per quanto riguarda i fulvi posso affermare di aver visto un tipo medio senz'altro soddisfacente per i nostri parametri: teste con parallelismi perfetti, senza crani globosi o bozze



"espressioni sbagliate".

Posso ripetere le stesse caratteristiche di costruzione per gli arlecchini, che forse peccano di più per le lunghezze dei tronchi; ma ho visto dei mantelli bellissimi. I blu sono senz'altro i più deludenti: non ho visto né teste, tendenzialmente coniche e spesso neanche parallele, con occhi chiarissimi ed espressioni da rapace, né costruzioni. I neri erano troppo pochi per poter fare delle considerazioni generali. Tra i tigrati, anche questi numericamente non significativi, ho visto mantelli con tigrature molto scure.

I vincitori dei 2 CC (equivalenti al nostro CAC), 1 per sesso ma tutti i colori insieme, sono stati 2 arlecchini. DAMARKANN DUKE OF ELEGANCE AT SOMESTA, il maschio, è un soggetto di 6 anni e  $\frac{1}{2}$ , di grande mole e splendido movimento. La femmina, vincitrice anche del BOB, è un soggetto di media altezza, un filo lunga per i nostri occhi, di quasi 5 anni, di nome RAVENDANE MAGIC FOR GARSAK.

Una considerazione: quanti dei nostri soggetti, dell'età di questi vincitori, potrebbero competere sui grandi ring????

# *Lotosdanes*

*Dadaumpa Lotos con i suoi figli  
Lotosdanes Jack Daniel's  
e Lotosdanes J.Lo. (6 mesi)*

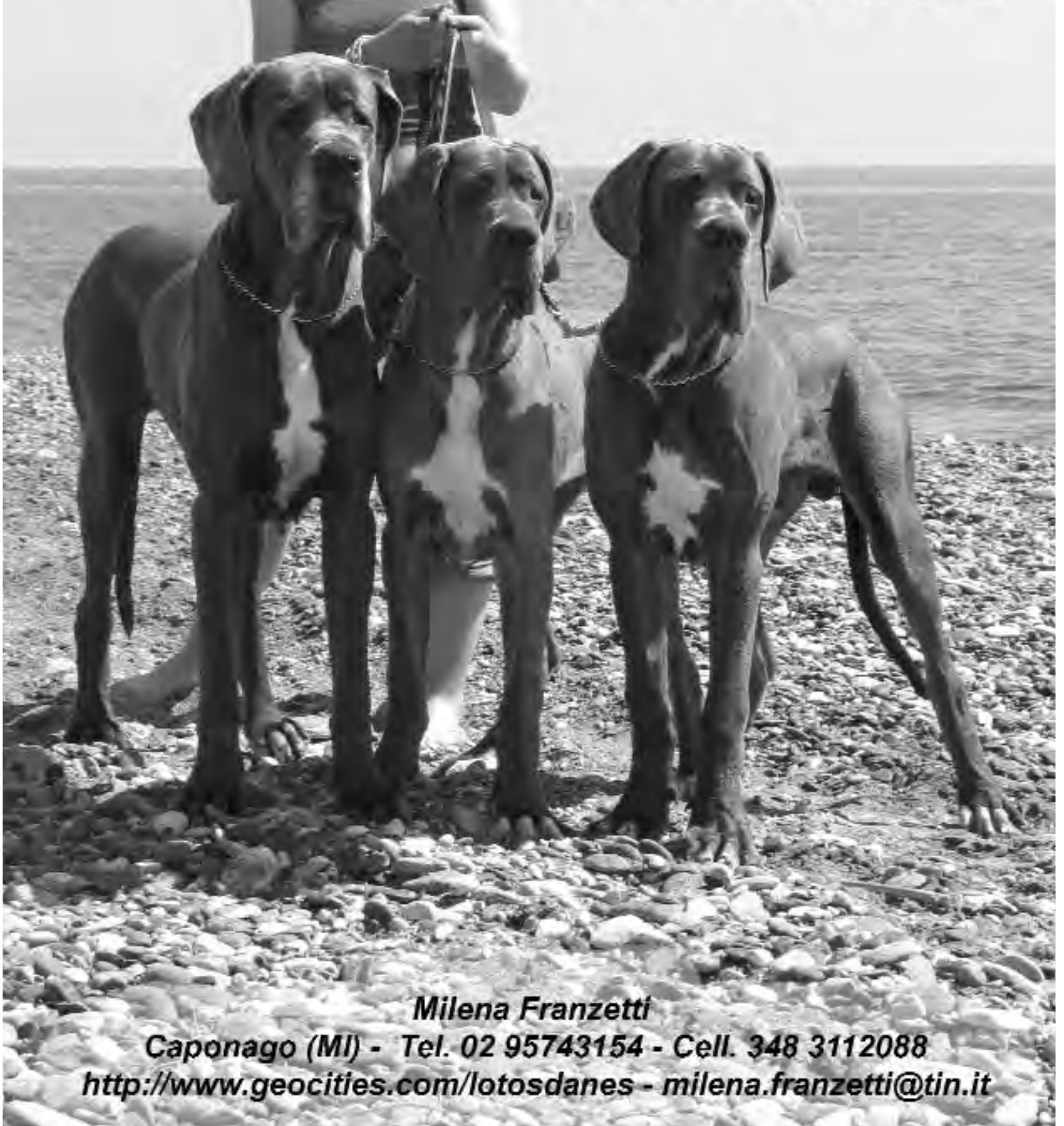

**Milena Franzetti**

**Caponago (MI) - Tel. 02 95743154 - Cell. 348 3112088**

**<http://www.geocities.com/lotosdanes> - [milena.franzetti@tin.it](mailto:milena.franzetti@tin.it)**

*Allevamento del*  
**"Leone Stellato"** 1960-2006

**BERENICE**  
DEL LEONE STELLATO

*Eugenio & Achille Secchi*  
*Via Martiri di Piazza Loggia 8 Castelvovati (BS)*  
tel 030 7187638 338 8958762  
[www.leonestellato.it](http://www.leonestellato.it)



Giovane campione di Club Svizzero  
Giovane campione di San Marino 2005  
Giovane promessa ENCI  
Giovane speranza S.I.A

**zighi**

Disponibile per monte



Allevatore: FRANCO MEZZADRI  
Proprietario: MARIANO BICA Via Teglia 5/a Genova  
Tel. 347/7686068 [www.alanidellacosta.com](http://www.alanidellacosta.com)

Disponibili cuccioli

## ALL.TO DI RIPA VERTIGO

NICOLA ANDREIS

NAVE (BS)

TEL. & FAX 030 27 51 375

CELL. 328 240384

WWW.GEOMETRIES.COM/RIPAVERTIGO2000/

RIPAVERTIGO@LIBERO.IT



ELEKTRA DEI CENTO SCUDI



# AX

Nata il 04/11/01

Ex 100% B - Best Country Club Rimini e Jervis - Luxury Team



Campione italiano

Campione Interclub 2004



### Contatti:

Monica Chierregatti - Via Volta,60 Rho (MI) - e-mail: [m.chierregatti@virgilio.it](mailto:m.chierregatti@virgilio.it)

Tel. 339/2623379 - 02/9313141

# La determinazione del giusto momento per l'accoppiamento

Dr. Patrizio Donati

Negli ultimi 15 anni la cinofilia e quindi l'allevamento canino si sono notevolmente sviluppati, sono diventati più professionali e di conseguenza la riproduzione ha assunto maggiore importanza.

Sulla scia di sempre maggiori richieste di prestazioni veterinarie nel campo della fecondità molti veterinari si sono applicati per cercare di definire con maggiore esattezza il momento più propizio per l'accoppiamento. In effetti gli insuccessi riproduttivi sono per la maggior parte da imputare ad un errore di scelta della data dell'accoppiamento più che ad un'infertilità del maschio o della femmina.

Questo concetto è ancora più importante ai nostri giorni quando si consideri che spesso le femmine trovano lo stallone "adatto" a centinaia o a volte migliaia di chilometri e che a volte hanno la possibilità di effettuare solo una monta.

Lo schema classico nel quale è descritto che la femmina è fecondabile il 12°-13° giorno dall'inizio del calore spesso risulta inesatto così come il basarsi sul comportamento estrale della femmina o le modificazioni di aspetto delle perdite vaginali.

Il momento dell'ovulazione varia da cagna a cagna. Dal riconoscimento del momento dell'ovulazione dipende il successo dell'accoppiamento.

Il veterinario che si occupa di problemi di allevamento ha due metodi per determinare il giorno ovulatorio della fattrice:

1) esame citologico delle cellule vaginali esfoliate (striscio vaginale)

2) determinazione dei livelli sierici del progesterone  
Gli strisci vaginali sono facili da eseguire e poco costosi. L'esame consiste nell'osservazione al microscopio di un vetrino su cui vengono strisciate le cellule della parete vaginale prelevate con un tampone e nella valutazione della loro corneificazione.

I cicli estrali nella femmina di cane sono composti da quattro periodi:

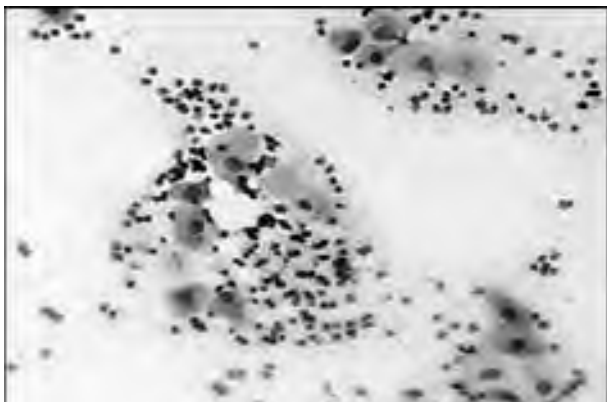

PROESTRO: inizia con la perdita delle prime gocce di

sangue e si conclude il primo giorno in cui la femmina accetta il maschio. Mediamente dura 9 giorni (3gg-17gg). La femmina attira i maschi ma se questi le si avvicinano li respinge ringhiando. Le perdite vaginali sono di colore rosso vivo. Dal punto di vista citologico il vetrino mostra cellule rotonde od ovali con grandi nuclei e sono presenti numerosi globuli rossi.

ESTRO: inizia il primo giorno in cui la femmina accetta il maschio e termina il primo giorno in cui lo rifiuta. Mediamente dura 9 giorni (3gg-21gg) La femmina accetta il maschio, inarca il dorso, devia la coda di lato e rimane ferma quando il maschio cerca di montarla. Le perdite, diminuiscono progressivamente e passano dal rosso al rosa. L'ovulazione avviene durante l'estro ma con l'esame colpocitologico (vetrino) il momento si può solo presumere. Citologicamente diminuiscono o scompaiono i globuli rossi e le cellule epiteliali si corneificano e perdono il nucleo. All'apice della fase estrale sono visibili solo cellule epiteliali cornificate.

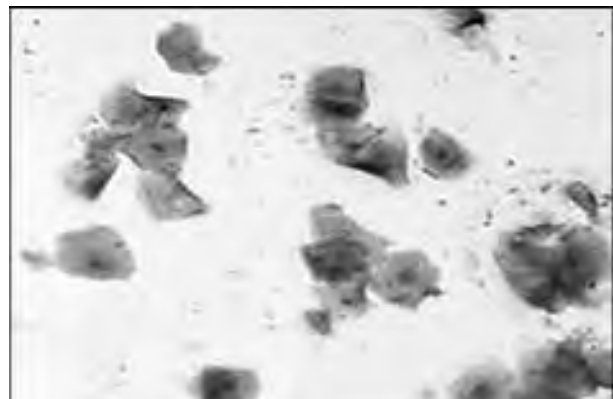

Ma la comparsa della massima corneificazione delle cellule vaginali varia da una cagna all'altra e può avere un'oscillazione anche di alcuni giorni rispetto all'ovulazione. Inoltre per le cagne accoppiate lontano dai luoghi della ricerca spesso non è possibile avere degli strisci risalenti il giorno della monta. Dunque l'esame citologico dell'epitelio vaginale da solo, non è un indice accurato dell'ovulazione della cagna ma rimane comunque una metodica importante per valutare la progressione del ciclo estrale e per determinare il momento più adatto per cominciare la misurazione dei livelli sierici del progesterone. Nelle fasi finali dell'estro tendono a scomparire dallo striscio eritrociti e polimorfonucleati, e si osservano quasi esclusivamente cellule cheratinizzate che raggiungono anche percentuali del 90-100%. A distanza di 6 (più o meno 1) giorni dall'ovulazione si assiste ad un mutamento

repentino dello striscio vaginale: la percentuale di cellule cheratinizzate scende nel giro di 24 ore a meno del 40%, e ricompaiono improvvisamente le cellule parabasali, le intermedie piccole e grandi e molti leucociti neutrofili (i quali permangono in numero elevato anche per 7-8 giorni).

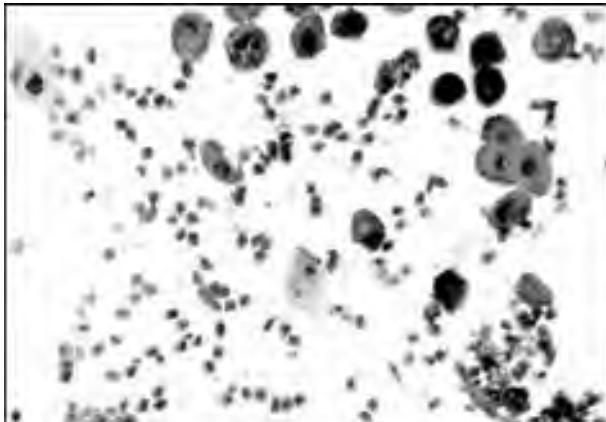

Il giorno in cui si osserva il suddetto cambiamento sul preparato colpocitologico è il 1° giorno del diestro, ed è un punto di riferimento importantissimo, quasi un cardine intorno a cui ruota tutto il ciclo della cagna. Da questa data possiamo calcolare che il parto avverrà 57 giorni più tardi e che la durata della gravidanza sarà di 60 giorni, in quanto la fecondazione avviene 3 giorni prima di questa modificazione colpocitologica riscontrabile con gli strisci vaginali, indipendentemente dal giorno dell'accoppiamento. Detto questo è chiara l'importanza di determinare sempre il primo giorno del diestro mediante citologia vaginale effettuata dopo la monta, al fine di avere la data sicura del termine della gravidanza onde evitare di decidere per un parto cesareo al 68° giorno in una cagna che invece partorirebbe al 70°, o viceversa attendere fino al 63° giorno che una cagna cominci un parto iniziato in realtà alcuni giorni prima e i cui segni premonitori sono passati inosservati dall'allevatore.

**DIESTRO:** inizia il primo giorno in cui la femmina rifiuta di nuovo il maschio e si conclude dopo circa 9 settimane. Alcune cagne, a questo punto, manifestano la cosiddetta gravidanza isterica o immaginaria.

**ANESTRO:** è il periodo di pausa tra un calore e l'altro.

**La determinazione dei livelli sierici del progesterone**  
Se lo striscio colpocitologico (vetrino) ci segnala l'avvicinamento al periodo fertile nella cagna, permettendoci di non effettuare valutazioni del progesterone in anticipo o in ritardo, la valutazione del progesterone plasmatico ci permette di individuare il periodo esatto in cui effettuare l'accoppiamento. E' un esame molto semplice e consiste nel valutare il dosaggio del

progesterone (in nanogrammi -ng) contenuto in un prelievo di sangue della femmina interessata.

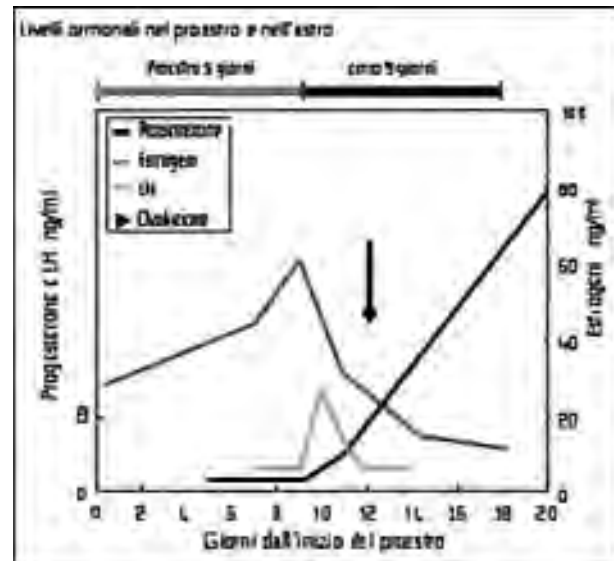

L'ovulazione avviene quando il progesterone raggiunge un livello di 7-8 nanogrammi/ml. Stabilito il momento ovulatorio si deve attendere, per l'accoppiamento, 36-48 ore affinché gli ovuli passino dalle ovaie alle tube di Fallopio (luogo in cui avviene l'incontro con gli spermatozoi) e subiscano la prima divisione meiotica e dunque siano fecondabili. L'aumento del progesterone non è regolare. Il suo valore basale è di 0,5 ng/ml. E' quindi consigliabile effettuare almeno due valutazioni del progesterone stesso per individuare il momento esatto dell'ovulazione.

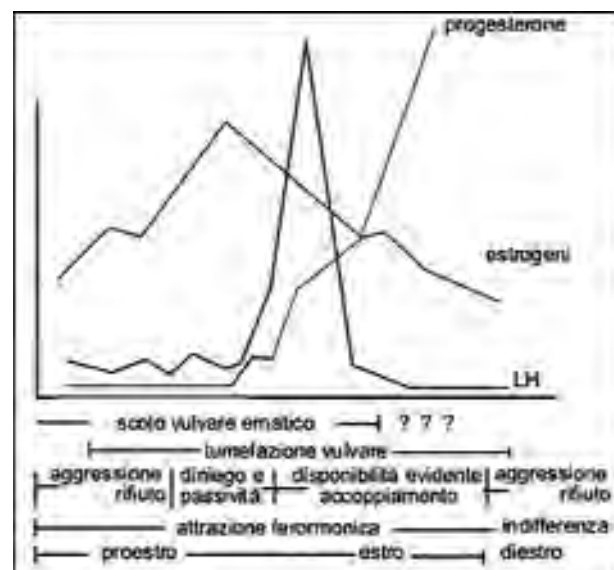

Facciamo alcuni esempi:

se il progesterone è di 7-8 ng/ml effettueremo l'accoppiamento dopo 36-48 ore,

se il progesterone è di 10-12 ng/ml effettueremo l'accoppiamento dopo 24 ore,

se il progesterone è di 18-20 ng/ml effettueremo l'accoppiamento in giornata.

# DEL PICCOLO JIGO

Roberto & Gabriella Lo Martire  
347-1081314 / 0332-945409  
[www.jigo.it](http://www.jigo.it)



**GAETANO DEL PICCOLO JIGO**  
a 6 mesi  
*Satchmo des Terres de la Rairie x Bibiana Isabel*

# Seminario di aggiornamento S.I.A. per i Giudici

di Amelia "Puni" Murante

*Quello che leggete qui di seguito è il testo che costituisce il prologo e le conclusioni della dispensa di "Lettura in chiave cinognostica dello standard dell'alano tedesco" di G. Murante e di "Il movimento" di P. Renai della Rena. Si tratta del lavoro già presentato ai Soci nei seminari che si sono svolti negli anni scorsi, ampliato da un commento sulla situazione della razza scritto dal Presidente A. Murante e distribuito ai Giudici abilitati alla razza in Italia, nonché utilizzato per lo svolgimento del Seminario di Aggiornamento per Esperti-Giudici organizzato dalla SIA e tenutosi a Milano il 5 febbraio 2006.*

*E' stato deciso di pubblicare tale commento perchè ci sembra giusto che anche i Soci siano al corrente dell'analisi della situazione della razza e delle conseguenti direttive di selezione zootecnica che il Club ha ritenuto di dover fornire ai Giudici, in modo che anche chi alleva e quindi seleziona possa indirizzare le proprie scelte per ottenere un alano sempre migliore.*

Parlare dell'alano tedesco è impresa facile, perché è una razza caratterizzata da peculiarità assai marcate, perché è una razza allevata in tutto il mondo e con numeri piuttosto soddisfacenti, perché da molti anni è una delle più rappresentate in esposizione tra quelle del 2° gruppo e in Italia nascono soggetti di pregio. Per gli stessi motivi è impresa ardua, perché ci sarebbe sin troppo da dire e, infatti, è argomento di discussione frequente tra gli allevatori e i giudici d'Europa.

La razza è antica, ma si può dire che in Italia ha cominciato ad essere diffusa e degnamente rappresentata dagli anni '70 con una crescita vertiginosa, sia quantitativamente che qualitativamente, negli anni '80 fino a raggiungere vette insperate nel decennio successivo. Attualmente si allevano meno cuccioli rispetto agli anni '90 e la qualità media è diminuita, soprattutto mancano da anni i soggetti di punta: quei "campioni" che rappresentano davvero, nel suo pieno, la razza. Questa situazione è generale in tutta Europa e ciò rende più difficile il lavoro degli allevatori.

Dal punto di vista morfologico, facendo riferimento all'ultimo trentennio possiamo rapidamente valutare qual'è stata l'evoluzione del "tipo".

Negli anni '70 i soggetti in esposizione erano relativamente pochi, i più rappresentati erano i fulvi e i più ricercati gli arlecchini. Nel complesso si trattava di cani con teste poco espressive, labbro scarso, stop sfuggente. Anche la costruzione lasciava a desiderare: non erano rari i cani vaccini, mancini, con linee dorso-lombari cedevoli o cifotiche. Le migliorate condizioni d'allevamento (alimentazione più ricca, cure e attenzioni adeguate) hanno corretto vistosamente questi difetti legati, appunto, a carenze alimentari. In quegli anni sono comparsi i primi alani degni di questo nome e sono stati fondamentali l'importazione e l'uso di riproduttori stranieri, soprattutto tedeschi. Negli anni '80 compaiono i primi soggetti "moderni" con teste "marcate", labbro pieno e di voluta corretta, stop marcato, collo lungo e arcuato, ossatura importante. Anche i difetti di costruzione erano diminuiti significativamente.

Comincia in questo periodo l'ascesa dei neri e arlecchini ed è proprio in queste varietà che troviamo i migliori campioni dell'epoca. I fulvi restano comunque ben rappresentati, mentre sono scarsi, per numero e qualità, i blu dove solo pochissimi soggetti si distinguono sui ring italiani ed europei. Risalgono a questo periodo le importazioni dalla Francia e la nascita di due scuole di pensiero riguardo al "tipo" di alano da ricercare. I francesi allevano un alano dalla testa molto importante, con labbro abbondante, stop molto marcato, grande quadratura di muso, cranio stretto e ben cesellato, collo lungo e arcuato. I tedeschi cercano un "tipo" meno spinto, con caratteristiche meno esasperate. I francesi danno poca importanza alla costruzione e al movimento e non si curano del mantello negli arlecchini, al contrario di ciò che avviene in Germania. In Italia si cerca una via di mezzo, ma alcuni allevatori tentano di imporre il tipo francese che sta effettivamente producendo soggetti molto appariscenti e con indubbe qualità. Da oculati e fortunati accoppiamenti con questi soggetti nascono le generazioni dei primi anni '90, dove sono stati raggiunti traguardi vertiginosi, ma in qualche modo si innesca anche un deleterio meccanismo dove gli allevatori rincorrono il "sempre di più". Compaiono così, e diventano numerosi, cani dove il labbro non è più abbondante ma è abbondantissimo, spesso fluttuante, con occhiello della commessura labiale troppo visibile. Lo stop diventa troppo marcato, la canna nasale corta, talvolta il cranio largo, l'occhio di forma troppo a mandorla con globo poco visibile, modificando l'espressione. Contemporaneamente le costruzioni, e in particolare il posteriore e il movimento, a cui si è posta poca attenzione non sono l'ideale: in particolare i cani francesi troppo spesso si muovono con grossi problemi e nessuna spinta. Comincia in quel momento un vero braccio di ferro tra gli allevatori amanti di questo tipo e quelli che desiderano un alano più equilibrato, meno esasperato e soprattutto più corretto. Il tempo ha, per fortuna, dato ragione a questi ultimi, ma i danni fatti sono difficili da rimediare e ancora oggi paghiamo il prezzo

degli errori compiuti.

A complicare le cose c'era - e in parte c'è ancora - il fatto che questa visione divergente era condivisa anche dai giudici, così che ciò che per taluni erano difetti diventavano pregi per altri, e di domenica in domenica le classifiche, con gli stessi soggetti, potevano essere totalmente ribaltate.

Tutto sommato in Italia abbiamo avuto pochi giudici "alanisti", allevatori o comunque appassionati della razza. Per lunghi periodi siamo ricorsi agli "specialisti" stranieri, di diversa provenienza a seconda dei periodi storici. Negli anni '80 si faceva capo solo alla Germania che pareva rappresentare "il verbo", senza spazio per nessun altro. Poi, per quanto già esposto, è stato il momento dei francesi con preferenza per l'alano ipertipico. Attualmente siamo diventati più europei e i giudici sui nostri ring sono davvero internazionali e, sinceramente, non sempre uniformi nelle valutazioni.

### La Situazione Attuale

Come sono gli alani del nuovo millennio? Brutti certamente no, bellissimi neppure! La situazione è la stessa in tutta Europa, le linee di sangue sono ormai assolutamente le stesse in tutte le nazioni più importanti, i pregi e i difetti più comuni ancora gli stessi. In generale abbiamo qualitativa-

mente una media soddisfacente, pochissimi soggetti di rilievo, troppi difetti vecchi e nuovi.

Perché dai soggetti eccellentissimi della metà degli anni '90 abbiamo ottenuto generazioni assai meno importanti? Dove e chi ha sbagliato? Domande che non hanno una risposta, ma che invitano alla riflessione.

In Italia l'ultimo decennio ha visto un quasi completo cambiamento, in parte generazionale, degli alanisti. Sono rimasti in campo pochissimi allevatori storici, la maggior parte degli affissi più titolati sono scomparsi dalle scene lasciando posto ad una miriade di nuovi allevatori, spesso poco esperti, guidati più dall'entusiasmo che dalla tecnica. Alcune prestigiose linee di sangue erano intanto in qualche modo "esaurite", nel senso che nella ricerca di fissare il tipo ideale per quell'allevatore o nella speranza di riprodurre (nel senso di rifare)

un certo soggetto eccezionale, si era arrivati a gradi di consanguineità tali da produrre più danni che benefici. Da tagli di sangue eroici si è spesso ottenuto risultati mediocri: com'era prevedibile non è bastato accoppiare buone teste con buone costruzioni per ottenere soggetti che presentassero entrambi i pregi. Intanto, abbassandosi la qualità degli alani sul ring, mancando forse gli esempi di veri campioni come punto di riferimento, si è incominciato ad abbassare il livello di qualità richiesto per assegnare la massima qualifica e, peggio, i CAC. Credo che i giudici debbano assumersi la responsabilità di una parte di colpa, hanno preteso

meno e gli allevatori si sono facilmente adeguati: se con soggetti mediocri ottengono fior di campionati, chi glielo fa fare di impegnarsi di più per migliorare?

Non vorrei dare l'impressione che la razza versi in condizioni catastrofiche: non è vero, semplicemente credo sia doveroso valutare criticamente ed oggettivamente il momento che sta vivendo, senza esagerare in nessun verso. Gli alani italiani vincono sui ring di tutta Europa in occasione delle manifestazioni più prestigiose, ma ciò non deve creare false esaltazioni. Allo stesso modo chi ha ammirato o allevato grandi campioni del passato non deve esagerare con le critiche.

Veniamo ad un rapido

esame dei pregi e dei difetti più ricorrenti nei soggetti attualmente sui ring.

Le teste dei nostri alani sono tutto sommato soddisfacenti: sono praticamente scomparse, tra i soggetti selezionati, le teste troppo leggere, prive di stop e di labbro. Sono più rare anche le teste ipertipiche, troppo pesanti, con troppo labbro, troppa pelle e tutti i difetti che ne conseguono, ma sono rare le teste perfette, strette, cesellate, espressive, con muso pieno e labbro consistente, cranio piatto, stretto, senza incisione della sutura metopica, con cresta occipitale poco rilevata.

Sono sempre più frequenti i difetti dell'occhio: troppi hanno palpebre non aderenti al globo con ectropion evidente e, soprattutto, con palpebra superiore cadente a coprire parte dell'occhio. Ne consegue una forma del-



l'occhio errata ed un'espressione assolutamente distante da quanto desiderato. Non è scomparso l'entropion, difetto grave che deve essere corretto chirurgicamente per evitare gravi sofferenze al cane. Sono tornati gli occhi chiari, giallastri, difetto che sembrava scomparso soprattutto nei fulvi e nei neri, mentre controcorrente è migliorato decisamente il colore degli occhi nei blu. L'occhio gazuolo negli arlecchini è purtroppo ancora considerato troppo spesso difetto da qualche giudice.

Non mancano gli alani con collo insufficiente, che toglie eleganza e distinzione.

Altro difetto emergente è la spalla dritta, talvolta con omero corto, difetto brutto da vedere e che influenza negativamente il movimento. Tutto sommato sono migliorate le linee dorso-lombari, o meglio sono diminuite lordosi e cifosi, ma sono peggiorate le groppe troppo spesso scoscese, accompagnate dal posteriore che, fatalmente, tende ad essere "sotto di sé". C'è forse più di prima qualche rene lungo.

Non abbiamo problemi di mole e di ossatura, ma speriamo che non si vada alla ricerca del supergigante, che può rivelarsi più difficile da allevare.

Due sono i tasti dolenti su cui è necessario porre maggiore attenzione: il movimento e l'eleganza.

Abbiamo troppi problemi di movimento, troppi posteriori deboli con poca spinta e troppe tibie corte. Evitando una noiosa pappardella di anatomia patologica riferita al treno posteriore dell'alano, possiamo però affermare che è piuttosto rara la displasia dell'anca: abbiamo semplicemente un sacco di posteriori con la tibia corta, con angolazione tibio-tarso-metatarsica esageratamente aperta. Il posteriore dritto che ne consegue frequentemente è causa di problemi al ginocchio, predispone anche a patologie gravi come la rottura del legamento crociato anteriore e, come minimo, è causa di cattivo movimento.

I piedi sono quasi sempre corretti, ma non mancano quelli con "dita da lepre" o molli, e questi difetti sono raramente presi in considerazione. E' vero che l'alano non è un cane da lavoro e non è un cane da caccia, ma considerata la sua mole è indispensabile che possa camminare senza sottoporre a troppi sforzi il suo apparato muscolo-scheletrico. E' infatti indispensabile che esso si mantenga solido anche col procedere dell'età, considerato che oggi tutti gli allevatori europei sono impegnati ad aumentare la longevità degli alani.

Per quanto riguarda il colore del mantello sono stati fatti buoni passi avanti, soprattutto per l'arlecchino, certamente la varietà più impegnativa. Sono più rappresentati di un tempo i mantel tiger ed i platten, anche se ancora capita di trovare giudici che pretendono di giudicare questi ultimi con gli arlecchini.

L'altro punto su cui desidero venga posta la massima attenzione è la necessità che l'alano sia elegante, distinto, ricco di classe e di nobiltà: un alano senza queste qualità non è un alano. La vera difficoltà è avere un cane potente ed elegante, di sostanza e distinto: non

v'è altra razza che unisca questi pregi in quel perfetto equilibrio che costituisce la peculiarità che rende unico e inconfondibile l'alano. Ebbene, queste caratteristiche indispensabili non sono affatto presenti in tutti gli alani in esposizione. Non dico che non ve ne siano di eleganti, dico che non lo sono tutti, nemmeno tutti i campioni. E' indispensabile che i giudici tengano bene in mente che un alano grossolano e privo di classe non è, quale che siano la sua costruzione, mantello e movimento, un degno rappresentante della razza.

Com'è l'alano che vogliamo vedere sui nostri ring? E' un cane di buona mole, ossatura forte e asciutta, con costruzione e mantello corretti. Soprattutto deve avere testa tipica, espressiva, cesellata, collo lungo ed asciutto. Deve muoversi bene, non dico così così, dico e sottolineo BENE. Ciò che non può mai, dico MAI, mancare è l'eleganza e la distinzione, l'armonia delle forme senza nessun eccesso e senza esasperazione alcuna.

Noi crediamo che, tutto considerato, la razza goda di buona salute, ma c'è bisogno di tenere alta la guardia. Il compito dei giudici è prioritario: solo a loro spetta il dovere e la possibilità di indirizzare la razza.

Ci pare opportuno a questo punto trarre alcune considerazioni conclusive.

Come abbiamo detto e ripetuto, la razza sta vivendo un momento difficile, sono diminuite le nascite, sono diminuite le iscrizioni in esposizione, soprattutto è diminuita la qualità dei soggetti e dei vincitori sui ring. Le cause sono da ricercarsi nelle difficoltà che la società odierna sta affrontando: un cane impegnativo e costoso come l'alano non poteva non risentirne. Questo vale almeno per il problema numerico, altro discorso è quello qualitativo. Noi crediamo che tutto nasca dai danni creati dalla ricerca dell'ipertipo che andava di moda qualche anno fa, dalla poca attenzione posta alla costruzione e al movimento, dal tentativo, in qualche modo da alchimista alla ricerca della pietra filosofale, di mettere insieme cani con grossi pregi e grossi difetti opposti tra loro sperando di far nascere il campione che miracolosamente riunisse le qualità senza le pecche.

Le responsabilità degli allevatori sono grosse, prima tra tutte la troppa diffusa abitudine di identificare il proprio soggetto con l'ideale, nascondendo a se stessi i difetti ed esaltandone i pregi. A parte i guai che ne conseguono relativamente alla sportività dentro e fuori dal ring, la selezione fatta con le toppe sugli occhi non è solo difficile: è impossibile. Altra responsabilità pesante è quella di aver dato troppa poca importanza alla salute e alla longevità. La vita media dei nostri alani è troppo bassa e questo comporta ulteriore diminuzione nella richiesta di cuccioli: chi ha perso un cane in giovane età - un cane come i nostri, che fanno parte della famiglia - difficilmente è disposto a correre di nuovo lo stesso rischio. Noi crediamo che l'errore più grosso che è stato commesso sia quello di aver allevato avendo per scopo il mero successo nei ring, alla ricerca del soggetto spettacolare, che fosse sempre "un po' di

più" rispetto ai concorrenti. Così si è entrati nella filosofia della testa esagerata, di grande impatto. A questo è legato il discorso delle orecchie, perché tagliate sono più coreografiche, e che siano sempre più lunghe, sempre più fiammate, sempre più da show. Noi presentiamo gli alani di fronte al giudice e non, come avviene per quasi tutte le altre razze, di profilo. Fuori dal ring il padrone del cane chiama, sbraita, fa saltare le palline e c'è stato chi è arrivato a portarsi gatti o cavie in gabbiette per attirarne l'attenzione. E qui entra in gioco la responsabilità del giudice. Sono stati i giudici ad assecondare questa corsa "al rialzo", sono stati i giudici a farsi abbagliare dal cane spettacolare, anche se oltre il tipo, a essere colpiti dal soggetto che attira l'attenzione solo perché si presenta bene. Sono stati i giudici che non hanno messo un freno all'esasperazione, che si sono dimenticati di far muovere i cani, che non hanno saputo dire che era il momento di rientrare tra i ranghi.

Poi, come sempre avviene in questi casi, c'è stato una specie di crollo, la qualità si è abbassata e i giudici si sono "accontentati". Troppe volte il CAC è stato concesso a cani mediocri solo perché non c'era niente di meglio, anche se la testa era impastata e grossolana, anche se il movimento lasciava a desiderare, anche se l'eleganza e la distinzione erano solo un ricordo. Gli allevatori si sono subito adeguati, e oggi pretendono di fare i campionati senza difficoltà con cani che 10 anni fa non sarebbero nemmeno entrati in classifica. Questo comportamento può essere discutibile e anche criticabile, ma è del tutto comprensibile. Potremmo dire che gli allevatori dovrebbero essere consapevoli di ciò che hanno in mano e dovrebbero esporre solo soggetti veramente validi. Ma se i giudici sono pronti a premiare soggetti mediocri o con troppi difetti, non appare logico che gli espositori non si impegnino per presentare qualcosa di meglio? E se vincono soggetti con gravi difetti, per esempio nel movimento, non è logico che gli espositori siano autorizzati a credere che quel tipo di movimento sia corretto? Poi, quando incappano nel giudice che rileva tale difetto e lo penalizza, non è logico che ritengano questo giudice, che non ha premiato il loro amato cagnolino, quello che sbaglia? Si innesca un meccanismo deleterio: gli espositori perdono fiducia nella classe giudicante, sono pronti a trovare mille ragioni, e le più disparate, per giustificare il cattivo risultato del loro cane e per giudicare i giudici, convinti di saperne più di loro.

Spetta ai giudici il compito di dare indicazioni e direttive su quali binari deve essere indirizzata la razza, il

giudice ha e deve avere i mezzi per indirizzare la selezione: è il suo dovere, la sua funzione.

Oggi abbiamo bisogno che i giudizi sugli alani diventino più omogenei, più zootecnicamente rivolti al miglioramento della razza. Gli allevatori hanno bisogno di indicazioni chiare, costanti, hanno bisogno di punti di riferimento inequivocabili. Il compito della Società Specializzata è quello di evidenziare i problemi, di fare il punto sulla situazione, di mettere in evidenza i difetti e i pregi più ricorrenti, di sottolineare l'ideale a cui tendere.

L'alano del 2000 deve essere un cane armonico, senza esasperazioni, equilibrato nelle forme e nel carattere, assolutamente, decisamente, irrinunciabilmente elegante e distinto. Deve avere testa tipica, espressiva, stretta, lunga, cesellata, con stop marcato e labbro ben disegnato, cranio piatto, privo di rughe, bozze frontali poco evidenti e cresta occipitale poco rilevata. Gli occhi devono essere a mandorla tondeggianti, con palpebre ben aderenti, iride scura, espressione intelligente. Il Club ritiene sia necessario porre attenzione ai difetti ricorrenti: cranio non piatto, carico di rughe, stop poco o troppo marcato, labbro troppo abbondante, occhiello della commessura labbiale troppo visibile, muso corto, cranio largo, mancanza di cesellatura, oltre ovviamente a tutti i più comuni difetti. Attenzione agli occhi ed alla loro forma ed espressione, ricordando che l'occhio gazuolo nell'arlecchino non è mai un difetto, anche se bilaterale. Attenzione alla giogaia eccessiva.

Abbiamo bisogno di cani ben costruiti: non è più il tempo di perdonare nessun grave difetto di costruzione. Abbiamo soprattutto bisogno di cani che si muovono bene, che possano mantenere il trotto per due giri di ring senza fatica, con buona spinta, con arti paralleli tra loro, con eleganza. Il club auspica che nessun alano che abbia seri problemi di movimento si aggiudichi il CAC, nemmeno se da fermo rappresentasse l'incarnazione dello standard.

Solo con segnali così determinati possiamo sperare di recuperare l'alano agli antichi splendori e i giudici sono coloro cui spetta l'arduo e importante compito di tracciare la via. Il club non dubita che ce la si possa fare.

Un'ultima riflessione: probabilmente se esponessimo gli alani, come in molti altri Paesi, "piazzati", cioè di profilo di fronte al giudice e se in questa posizione facessimo gli spareggi, eviteremmo tutti quei problemi legati all'apparenza, allo show. Anche questo cambiamento spetta ai giudici o, per lo meno, sarebbe interessante provare.

#### TARIFFE PUBBLICITARIE

Pagina intera a colori	100 € + IVA 20%	(120 €)
Mezza pagina a colori	60 € + IVA 20%	( 72 €)
Pagina intera in bianco e nero	50 € + IVA 20%	( 60 €)
Mezza pagina in bianco e nero	30 € + IVA 20%	( 36 €)
Foto per pagina campioni	10 € + IVA 20%	( 12 €)

BERNAISE

&

BRIXAL



a 13 mesi

Prop. Bérces Rita & Di Lorenzo Pietro  
0541 658533 - [www.brixalano.com](http://www.brixalano.com)

Questione di Feeling  
del Regno di Fantasia



del Regno di Fantasia

Quiteria  
del Regno di Fantàsia



# Esposizione Internazionale - Mostra Speciale Genova - 20.11.2005

## LA SCHEDA

**SEDE DELLA MANIFESTAZIONE:** Fiera di Genova  
**I GIUDICI:** P.G. Staderini (tutti tranne blu)  
J. Vandoni Furiosi (blu)



Jazz dell'Elsa

### MASCHI FULVI LIBERA

**1° Ecc CAC risCACIB - Jazz dell'Elsa**  
(Manuel Garcia dell'Elsa x Katerina dell'Elsa)  
**2° Ecc risCAC - Tiburzio dei Numi di Thor**  
(Apollo x Eclissi)  
**3° Ecc - Angel of Harlem**  
(Ramses d'Ebresse de Gravelle x Bette Davis Eyes de Vinazas)  
**Ecc - Le Roy Varenk'a**  
(Omoi Kane de la Fontaine de Poigny x Tia v. Ramblave)  
**Ecc - Ti' Punch des Petites Vernieres**  
(Ohm de la Pierre du Roy x Nuit d'Ivresse des Petites Vernieres)  
**Ecc - Tzarn des Terres de la Rairie**  
(Rain Bow des Terres de la Rairie x Oreade des Terres de la Rairie)

### MASCHI FULVI GIOVANI

**1° Ecc - Antibes des Terres de la Rairie**  
(TPaka de la Vallee du Priorè x Ratina des Terres de la Rairie)



Antibes des Terres de la Rairie

**2° Ecc - Zingaro del Regno di Fantasia**  
(Sting des Petites Vernieres x Belissa of Island's Dream)



Esmeralda dei Cento Scudi

FEMMINE FULVE LIBERA  
**1° Ecc CAC CACIB - Esmeralda dei Centoscudi**  
(Sting des Petites Vernieres x Merilissa dei Centoscudi)  
**2° Ecc risCAC - Fede**  
(Royal de la Benjamine x Kimono di Tor Lupara) -  
**3° Ecc - Ginger dei Centoscudi**  
(Zerozerosette dei Centoscudi x Geraldina dei Centoscudi)  
**Ecc - Belissa of Island's Dream**  
(Omoi Kane de la Fontaine

de Poigny x Cassiopea of Bacardi)  
**Ecc - Ulilou des Terres de la Rairie**  
(Rairy des Terres de la Rairie x Sativa des Terres de la Rairie)

### FEMMINE FULVE JUNIORES

**MP - Hilary del Castel Levante**  
(Sting des Petites Vernieres x Kiara von Allertal)



Apollo Davis

### MASCHI TIGRATI LIBERA

**1° Ecc CAC CACIB BOB - Apollo David**  
(Ramses d'Ebresse de Gravelle x Bette Davis Eyes de Vinazas)  
**2° Ecc risCAC - Giacomino del Castel Levante**  
(Omoi Kane de la Fontaine de poigny x Dharma del Castel Levante)

### FEMMINE TIGRATE LIBERA

**1° Ecc CAC risCACIB - Desdemona**  
(Omoi Kane de la Fontaine de Poigny x Elisir di Tor Lupara)



Desdemona

**2° Ecc risCAC - Vanity dell'Elsa**  
(Ramses d'Ebresse de Gravelle x Magia dell'Elsa)  
**MB - Dakota del Piccolo Jigo**  
(O'Neil des Terres de la Rairie x Bonita Eloisa)  
**MB - Unica del Regno di Fantasia**  
(Sting des Petites Vernieres x Granada del Regno di Fantasia)



Lord del Bianello

### MASCHI NERI LIBERA

**1° Ecc CAC - Lord del Bianello**  
(Euyk del Bianello x Venus

del Bianello)

**2° Ecc risCAC - Qualto di San Filippo**

(Agramante x Norma di San Filippo)

**3° Ecc - Devil del Nord Ovest**

(Shamaco de la Benjamine x Odessa del Nord Ovest)

**Ecc - Shiba del Bianello**

(Nixon dell'Aprusa x Venere del Bianmello)

**Ecc - Ukoama de la Benjamine**

(Samael d'Iskandar x Rashamba de la Benjamine)

**MB - Berry**

(Urrik x Pia di Casa de Troi)

**MB - Dario della Baia delle Sirene**

(Bleunadir x Asaea)

**MB - Leonardo del Sentiero di Horus**

(Wolfgang x Ursula)



MASCHI NERI GIOVANI

**1° Ecc - Hugo detto Higor**

(Iaco de Gadeira x luna)

MASCHI NERI JUNIORES

**P - Golia**

(Zeussecondo della Freccia Nera x Qasia del Sentiero di Horus)

(Thomas il Paradiso di Bella x Lilian il Paradiso di Bella)



FEMMINE NERE CAMPIONI

**1° Ecc CACIB BOB -**

**Utanalussa de la Benjamine**

(Shamaco de la Benjamine x Nijnskaia de la Benjamine)



FEMMINE NERE LIBERA

**1° Ecc CAC risCACIB -**

**Antea del Bianello**

(Eyk del Bianello x Venus del Bianello)

**2° ECC risCAC - Uranie de la Benjamine**

(Samael d'Iskandar x Rashamba de la Benjamine)

**3° Ecc - La Rejna**

**Ludovica Mari Alejandra**

(Anacleto x Naomi della Baia Azzurra)

**Ecc - Dinamite degli Anelli di Anan**

(Samael d'Iskandar x Arrivederci grazie degli Anelli di Anan)

**Ecc - Questione di Feeling del Regno di Fantasia**

(Shamaco de la Benjamine x Franziska del Regno di Fantasia)

**Ecc - Umaakia de la Benjamine**

(Shamaco de la Benjamine x Shambala d'Ochretolievallt)



FEMMINE NERE GIOVANI

**1° Ecc - Jasmine detta**

**Crudelia**

(Samael d'Iskandar x Jenny)

**2° Ecc - Happy**

(Iaco de Gadeira x Luna)

FEMMINE NERE JUNIORES

**P - Jackline del Sentiero di Horus**

(Zagor x Deny)

**P - Tabata**

(Zeussecondo della Freccia Nera x Qasia del Sentiero di Horus)



MASCHI ARLECCHINI CAMPIONI

**1° Ecc CACIB - Ax**

(Q del Castello delle Rocche x Jemma Lucky Team)

**2° Ecc - Zagor**

(Horus il Paradiso di Bella x Hilary il Paradiso di Bella)



MASCHI ARLECCHINI LIBERA

**1° Ecc CAC risCACIB -**

**Bladerunner del Nord**

**Ovest**

(Golodh del Nord Ovest x Mija del Nord Ovest)

**2° Ecc risCAC - Ribot di San Filippo**

(Trevor x Promisehannover di San Filippo)

**3° Ecc - Usthon de la Benjamine**

(Samael d'Iskandar x Rashamba de la Benjamine)

**Ecc - Daffodil degli Anelli di Anan**

(Samael d'Iskandar x Arrivederci grazie degli Anan)

**Ecc - Kocisse**

(Urrik x Hilary)

**Ecc - Zighi**

(Pablo del Sentiero di Horus x Anthema)



MASCHI ARLECCHINI GIOVANI

**1° Ecc - Mozart von Hollenstein**

(Harpo von Hollenstein x Witney Bohemia Abrus)

**2° MB - Eisenhower dell'Elsa**

(Tuatha d'Iskandar x Riah dell'Elsa)

**3° MB - Koenig detto Kenny**

(Salmanazar de la Benjamine x Vicky)

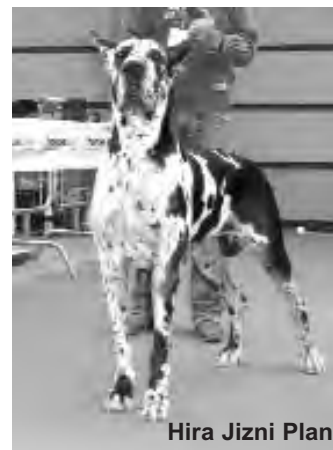

FEMMINE ARLECCHINE LIBERA

**1° Ecc CAC - Hira Jizni Plan**

(Zorba Indios dell'Armida x Zeudiarai Indios dell'Armida)

**2° Ecc risCAC - Sun della Baia Azzurra**

(Rodrigo della Baia Azzurra  
x Quantana della Baia  
Azzurra)  
**3° Ecc - Venus**  
(Horus il Paradiso di Bella x  
Hillary i Paradiso di Bella)

FEMMINE ARLECCHINE

JUNIORES

**P - Jennifer del Sentiero  
di Horus**  
(Zagor x Deny)  
**P - Jodie del Sentiero di  
Horus**  
(Zagor x Deny)  
**P - Kenya il Paradiso di  
Bella**  
(Thomas il Paradiso di Bella  
x Lilian il Paradiso di Bella)



Ray of Light  
Lucky team

MASCHI BLU CAMPIONI  
**1° Ecc CACIB - Ray of  
Light Lucky Team**  
(Offman della Baia Azzurra  
x Her Majesty Lucky Team)  
**2° Ecc risCACIB -  
Frederick dei Monti del  
Keraton**  
(Enduro dei Monti del  
Keraton x Cheope)



Enea della Baia delle Sirene

MASCHI BLU LIBERA  
**1° Ecc CAC - Enea della  
Baia delle Sirene**  
(Dario della Baia delle  
Sirene x Coupdefoudre della  
Baia delle Sirene)  
**2° Ecc risCAC - Uxalanda  
de la Benjamine**

(Shamaco de la Benjamine x  
Saratoustra de la  
Benjamine)  
**3° Ecc - Quas della Baia  
Azzurra**  
(Rahan de la Fontaine x  
Odra della Baia Azzurra)



Smeralda  
della Baia Azzurra

FEMMINE BLU LIBERA  
**1° Ecc CAC CACIB BOB -  
Smeralda della Baia  
Azzurra**  
(Ramon della Baia Azzurra x  
Quixin della Baia Azzurra)  
**2° Ecc risCAC risCACIB -  
Reina della Baia Azzurra**  
(Festus von Himmelkron x  
Rania des Habites Rouges)  
**3° Ecc - Quiteria del**

**Regno di Fantasia**  
(Shamaco de la Benjamine x  
Franziska del Regno di  
Fantasia)



Vladeska des  
Terres de la Rairie

FEMMINE BLU GIOVANI  
**1° Ecc - Vladeska des  
Terres de la Rairie**  
(Paddington  
d'Ochretolievallt x Symbol  
des Terres de la Rairie)

FEMMINE BLU JUNIORES  
**MP - Jalissa di Monti del  
Keraton**  
(Hogan dei Monti del  
Keraton x Felicia dei Monti  
del Keraton)



FARFALLINA

SUA DELLA BAI A AZZURRA



(CH. ITALIANO (in omologazione)  
CH. DI CLUB SLOVENO - BIS

SILVANA MARCOLINA

0481-99929 marcolina18k@virgilio.it

dei Monti

dei

# Keraton



di Ivan Drago  
culla di Keraton



gli Arlecchini  
di Itto Hogami  
culla di Keraton



di Goia  
culla di Keraton

di Carla Carletti

via Pavesi 10, 20139 Milano  
tel. 02/5750001 - fax 02/5750002

[www.keraton.it](http://www.keraton.it)

# Esposizione Internazionale - Mostra Speciale Arezzo - 22.1.2006

## LA SCHEDA

**ORGANIZZATORE:** Gruppo Cinofilo Aretino  
**SEDE DELLA MANIFESTAZIONE:** Fiera di Arezzo  
**I GIUDICI:** G. Bezzecchi

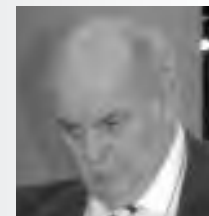

**Iron Megaron dell'Opiria**

### RASCHI FULVI CAMPIONI

**1° Ecc CACIB - Iron Megaron dell'Opirai**  
(Pyrrhos des Petites Vernieres x Diana)



**Tiburzio dei Numi di Thor**

### MASCHI FULVI LIBERA

**1° Ecc CAC - Tiburzio dei Numi di Thor**  
(Apollo x Eclissi)

### FEMMINE FULVE LIBERA

**1° Ecc CAC CACIB BOB - Gioconda dei Centoscudi**  
(Zerozerosette dei Centoscudi x Geraldina dei Centoscudi)  
**2° Ecc RisCAC - Carlotta**

(Leonardo dei Giganti del sud x Alba)  
**3° Ecc - Ginger dei Centoscudi**  
(Zerozerosette dei Centoscudi x Geraldina dei Centoscudi)



**Gioconda dei Cento Scudi**

### FEMMINE FULVE JUNIORES

**MP - Briganthia dei Numi di Thor**  
(Fubos dei Numi di Thor x Saturnia dei Numi di Thor)



**Learco dei Cento Scudi**

### MASCHI TIGRATI GIOVANI

**1° Ecc - Learco dei Centoscudi**  
(Omoi kane de la Fontaine de Poigny x Ultramoderna dei Centoscudi)



**Dakota del Piccolo Jigo**

### FEMMINE TIGRATE LIBERA

**1° Ecc CAC RisCACIB - Dakota del Piccolo Jigo**  
(O'Neal des Terres de la Rairie x Bonita Eloisa)

### FEMMINE TIGRATE JUNIORES

**MP - Bethel dei Numi di Thor**  
(Fobos dei Numi di Thor x Saturnia dei Nmumi di Thor)



**Lord del Bianello**

### MASCHI NERI LIBERA

**1° Ecc CAC CACIB - Lord del Bianello**  
(Eyk del Bianello x Venus del

Bianello)  
**2° Ecc - Xseno**  
(Bach x Odissea della Baia Azzurra)  
**3° Ecc - Sansomen**  
(Ercole della Val del Conca x Beatrice Indios dell'Armida)  
**Ecc - Icaro Megaron dell'Opiria**  
(Samael d'Iskandar x Frida Megaron dell'Opirai)  
**Ecc - Luigi di Tor Lupara**  
(Duilio di Tor Lupara x Carrera)

**MB - Axel**  
(Zagor x Bathia)

### MASCHI NERI GIOVANI

**1° MB - Pegaso**  
(Maciste x Desy della Val del Conca)

### MASCHI NERI JUNIORES

**P - Arturo**  
(Luigi di Tor Lupara x Nonnaelisa degli Antichi Cabiri)

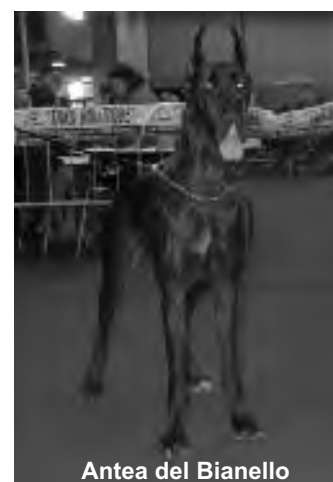

**Antea del Bianello**

### FEMMINE NERE LIBERA

**1° Ecc CAC CACIB BOB - Antea del Bianello**  
(Eyk del Bianello x Venus del Bianello)

**2° Ecc risCAC - La Reina Ludovica Maria Alejandra**  
(Anacleto x Naomi della Baia Azzurra)

**3° Ecc - Umaakia degli Anelli di Anan**  
(Shamaco de la Benjamine x Shambala d'Ochretolievaillt)  
**Ecc - Dinamite degli Anelli di Anan**

(Samael d'Iskandar x Arrivederci grazie degli Anelli di Anan)

**Ecc - Emy del Bianello**  
(Eyk del Bianello x Venus del Bianello)

**Ecc - Fresia**  
(Bach x Odissea della Baia Azzurra)



Happy

FEMMINE NERE GIOVANI

**1° Ecc - Happy**  
(Iaco de Madeira x Luna)

FEMMINE NERE JUNIORES

**1° MP - My Dangerous Dream Villa Vittoria**  
(Venividivici des Habites Rouges x Luna)

**2° MP - Brenda**  
(Luigi di Tor Lupara x Chiara di Tor Lupara)



Goya dei Monti del Keraton

MASCHI ARLECCHINI CAMPIONI

**1° Ecc - Goya dei Monti del Keraton**

(Ethan dei Monti del Keraton x Duchessa dei Monti del Keraton)

**2° Ecc - Vasco**  
(Horus il Paradiso di Bella x Hillary il Paradiso di Bella)



Hitto Hogan dei Monti del Keraton

MASCHI ARLECCHINI LIBERA

**1° Ecc CAC risCACIB - Hitto Hogan dei Monti del Keraton**

(Fred-Flingstone dei Monti del Keraton x Ginevra dei Monti del Keraton)

**2° Ecc risCAC - Daffodil degli Anelli di Anan**  
(Samael d'Iskandar x Arrivederci grazie degli Anelli di Anan)

**MB - Hans**  
(Zagor x Bahia)



Sun della Baia Azzurra

FEMMINE ARLECCHINE LIBERA

**1° Ecc CAC risCACIB - Sun della Baia Azzurra**  
(Rodrigo della Baia Azzurra x Quantana della Baia Azzurra)

**2° Ecc - Pamela del Sentiero di Horus**  
(Ural x Morgana del Nord

Ovest)

**3° Ecc - Indomabile della Gaiola**

(Tribeca Matrix x Wicky della Gaiola)



Hogan dei Monti del Keraton

MASCHI BLU CAMPIONI

**1° Ecc CACIB Hogan dei Monti del Keraton**

(Osir della Baia Azzurra x Elisa dei Monti del Keraton)

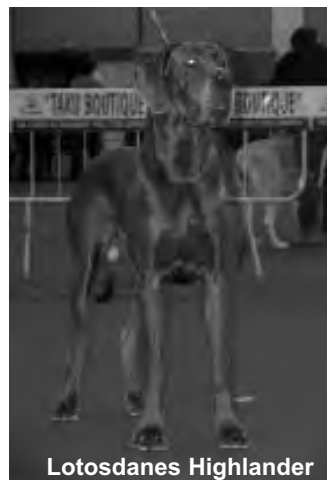

Lotosdanes Highlander

MASCHI BLU LIBERA

**1° Ecc CAC risCACIB - Lotosdanes Highlander**  
(Bilbo Baggins x Srilanka de la Benjamine)

**2° Ecc - Quas della Baia Azzurra**  
(Rahan de la Fontaine x Odra della Baia Azzurra)

FEMMINE BLU CAMPIONI

**1° Ecc risCACIB - Dadaumpa Lotos**  
(Osir della Baia Azzurra x Oceane du Val de l'Amitie) - Prop. : M. Franzetti

FEMMINE BLU LIBERA

**1° Ecc CAC CACIB BOB - Hig Society Medium**  
(Eros dei Monti del Keraton



Dadaumpa Lotos

x Illusion Medium) - Prop.: C. Carletti

**2° Ecc risCAC - Vyasadeva de la Benjamine**

(Tollendal de la Benjamine x Tijuana de la Benjamine) - Prop.: All. Del Piccolo Jigo

**3° Ecc - Reina della Baia Azzurra**

(Festus von Himmelkron x Rania des Habites Rouges) - Prop. A. Panichi



Hig Society Medium



SOCIETA' ITALIANA ALANI  
**II RADUNO DI NOVARA**



4 GIUGNO 2006  
 CASTELLO DI CASALINO  
 CASALINO (NO)

**GIUDICI:**  
 MASCHI -> SIGRA BRIVIO CHELLINI  
 FEMMINE -> SIGRA MURANTE



INFORMAZIONI ED ISCRIZIONI:  
 SIG. SILVANO VITALI  
 VIA MOLINO NUOVO, 12 28071 BORGOLAVEZZARO NO  
 TEL/FAX 0321 885456 CELL 339 8019794  
 SILVANO.VITALI@LIBERO.IT

SONO PRENOTABILI SPAZI PUBBLICITARI  
 (MEZZA PAGINA A4) SUL CATALOGO  
 AL COSTO DI 24 EURO PER I SOCI  
 E 36 EURO PER I NON SOCI

TERMINI DI ISCRIZIONE  
 PRIMA CHIUSURA: 15 MAGGIO 2006  
 SECONDA CHIUSURA: 25 MAGGIO 2006  
(CON MAGGIORAZIONE DEL 30%)

SOCIETA' ITALIANA ALANI  
III RADUNO DI CAMAIRAGO  
CAMPIONATO INTERCLUB 2006



GIUDICI:

FULVI -> SIG NEMEC (REP CECA)  
TIGRATI E BLU -> SIG. VAN MONTFOORT (OLANDA)  
NERI -> SIG STOURAC (REP CECA)  
ARLECCHINI -> SIG KOCH (GERMANIA)

2 LUGLIO 2006  
TENUTA DEL BOSCONO  
CAMAIRAGO (LO)

INFORMAZIONI ED ISCRIZIONI:

SIGRA SABRINA BOTTO  
TEL/FAX 0185 384250 CELL 340 1505328  
MAURIZIO@DELCASTELLEVAUTE.COM  
MODULO D'ISCRIZIONE DISPONIBILE SUL SITO: [WWW.CLUBALANI.IT](http://WWW.CLUBALANI.IT)



SONO PRENOTABILI PAGINE PUBBLICITARIE  
(FORMATO A5) SUL CATALOGO  
AL COSTO DI 24 EURO PER I SOCI  
E 36 EURO PER I NON SOCI

TERMINI DI ISCRIZIONE

PRIMA CHIUSURA: 5 GIUGNO 2006  
SECONDA CHIUSURA: 19 GIUGNO 2006  
(CON MAGGIORAZIONE DEL 30%)

# Esposizione Internazionale - Mostra Speciale Montichiari - 26.2.2006

## LA SCHEDA

ALANI ISCRITTI: 65 (11 fulvi, 5 tigrati, 25 neri, 12 arlecchini, 12 blu)

ALANI PRESENTI: 57

ORGANIZZATORE:

Gruppo Cinofilo Bresciano

SEDE DELLA MANIFESTAZIONE: Fiera di Montichiari

I GIUDICI:

N. Imbimbo



Jazz dell'Elsa

MASCHI FULVI CAMPIONI

1° Ecc CACIB BOB - Jazz dell'Elsa

(Manuel Garcia dell'Elsa x Katerina dell'Elsa)



Tiburzio dei Numi di Thor

MASCHI FULVI LIBERA

1° Ecc CAC - Tiburzio dei Numi di Thor

(Apollo x Eclissi)

2° Ecc risCAC - Angel of Harem

(Ramses d'Ebrese de Gratelle x Bette Davis Eyes de Vinazas)

MASCHI FULVI GIOVANI

1° MB - Zingaro del Regno di Fantasia

(Sting des Petites Vernieres x Melissa of Island's Dream)



Zingaro del Regno di Fantasia

FEMMINE FULVE LIBERA

1° Ecc CAC risCACIB - Carlotta

(Leonardo dei Giganti del Sud x Alba)



Carlotta

2° Ecc - Anastasya

(Ricks Mal de la beniamine x Omachalla della Baia Azzurra)

3° Ecc - Elektra dei Cento Scudi

(Sting des Petites Vernieres x Merilissa dei Cento Scudi)



Calamity Jane della Rupe del Basso

FEMMINE FULVE GIOVANI

1° Ecc - Calamity Jane della Rupe del Basso

(Ulken des Brumes de la vallee du Cher x Bette Davis Eyes de Vinazas) - Propr.: All.to della Rupe del Basso



Astro in the sky

MASCHI TIGRATI LIBERA

1° Ecc CAC - Astro in the sky

(Ramses d'Ebrese de Gratelle x Bette Davis Eyes de Vinazas)

2° Ecc - Giacomino del Castel Levante

(Omoikane de la Fontane de Poigny x Dharma del Castel Levante)



Vanity dell'Elsa

FEMMINE TIGRATE CAMPIONI

1° Ecc - Vanity dell'Elsa

(Ramses d'Ebrese de Gratella x Magia dell'Elsa)



Fukuoka del Piccolo Jigo

FEMMINE TIGRATE LIBERA

1° Ecc CAC CACIB -

Fukuoka del Piccolo Jigo

(Creo's Otto x Tatoo des Terres de la Rairie)

LA FOTO DI DEVIL DEL  
NORD OVEST NON  
VIENE  
PUBBLICATA SU  
RICHIESTA DEL  
PROPRIETARIO

### MASCHI NERI LIBERA

1° Ecc CAC risCACIB - Devil del Nord Ovest (Shamaco de la Beniamine x Odess del Nord Ovest)  
2° Ecc risCAC - Hugò (Iaco de Gadeira x Luna)  
3° Ecc - Qualto di San Filippo (Agramente di San Filippo x Norma di San Filippo)  
4° Ecc - Leone (Luigi di Tor Lupara x Nonnaelisa degli Antichi Cabri)

### **MB - Teodor del Castello delle Rocche**

(Obelix del Castello delle Rocche x Insidia delle Cinquanta Nereidi)

**MB - Luigi di Tor Lupara** (Duilio di Tor Lupara x Carrera)

**MB - Lotosdanes Haka** (Bilbo Baggins x Sri Lanka de la Beniamine)



Mr. Pack

### MASCHI NERI GIOVANI

1° MB - Mr. Pack (Veni vidi vici des Habits Rouges x Luna)  
2° MB - James Bond (Samael d'Iskandar x Jenny)  
3° MB - Avalos (Maciste x Lapromise)

### MASCHI NERI JUNIORES

1° MP - Aragon (Luigi di Tor Lupara x Nonnaelisa degli Antichi Cabiri)  
2° P - Cheope (Leonardo degli Animi Ribelli x Connye)

### FEMMINE NERE CAMPIONI

1° Ecc - Chimono degli Anelli di Anan (Point Break x Arrivederci grazie degli

### Anelli di Anan)



Chimono degli Anelli di Anan

### FEMMINE NERE LIBERA

1° Ecc CAC CACIB BOB - Questione di Feeling del Regno di Fantasia (Shamaco de la Beniamine x Franziska del Regno di Fantasia)



Questione di feeling del Regno di Fantasia

2° Ecc risCAC - Umaakia de la Beniamine (Shamaco de la Beniamine x Shambala d'Ochretolievaltt)  
3° Ecc - La Reina Ludovica Maria Alejandra (Anacleto x Naomi della Baia Azzurra)  
4° Ecc - Dinamite degli Anelli di Anan (Samael d'Iskandar x Arrivederci grazie degli Anelli di Anan)

Ecc - Happy (Iaco de Gadeira x Luna)

### FEMMINE NERE GIOVANI

1° MB - My Dangerous Dream Villa Vittoria (Veni vidi vici des Habits Rouges x Luna)  
2° MB - Annette (Favorit di Casa de Troi x Colette di Casa de Troi)

### FEMMINE NERE JUNIORES

1° MP - Elektra di casa Aaron

### (Gulliver x Black Angel)

2° MP - Galomè degli Anelli di Anan (Samael d'Iskandar x Arrivederci grazie degli Anelli di Anan)



My dangerous dream Villa Vittoria

### MASCHI ARLECCHINI CAMPIONI

1° Ecc - Vasco (Horus Il Paradiso di Bella x Hillary Il Paradiso di Bella)



Vasco

2° Ecc - Claus della Val del Conca (Fedro x Ginger della Val del Conca)



Ribot di San Filippo

### MASCHI ARLECCHINI LIBERA

1° Ecc CAC CACIB - Ribot di San Filippo (Trevor x Promisehannover di San Filippo)  
2° Ecc - Daffodil degli

### Anelli di Anan

(Samael d'Iskandar x Arrivederci grazie degli Anelli di Anan)  
3° Ecc - Leonardo degli Animi Ribelli (Cagliostro x Sissianimiribelli)

### MASCHI ARLECCHINI GIOVANI

1° MB - Aragon (Favori di Casa de Troi x Colette di Casa de Troi)



Sun della Bia Azzurra

### FEMMINE ARLECCHINE LIBERA

1° Ecc CAC risCACIB - Sun della Baia Azzurra (Rodrigo della Baia Azzurra x Quantana della Baia Azzurra)  
MB - Desdemona (Urrik x Elisabetta)  
MB - Pamela del Sentiero di Horus (Ural x Morgana del Nord Ovest)



Afrodite

### FEMMINE ARLECCHINE GIOVANI

1° Ecc - Afrodite (Rochi x Bricolage)

### MASCHI BLU CAMPIONI

1° Ecc CACIB - Il mio nome è Morpheus (Hunгарoring delle Cinquanta Nereidi x Desideria)

# Méherzugi Juan ' Carlos

04. 05. 2001.

Ich. Kaschmir

X

Ch. Méherzugi Gaia

Allevatore: Erika Balogh



## Loren

01. 04. 1998.

Blondhausi Euro Donner

X

Pap-Kerti Amál



Loren a otto anni

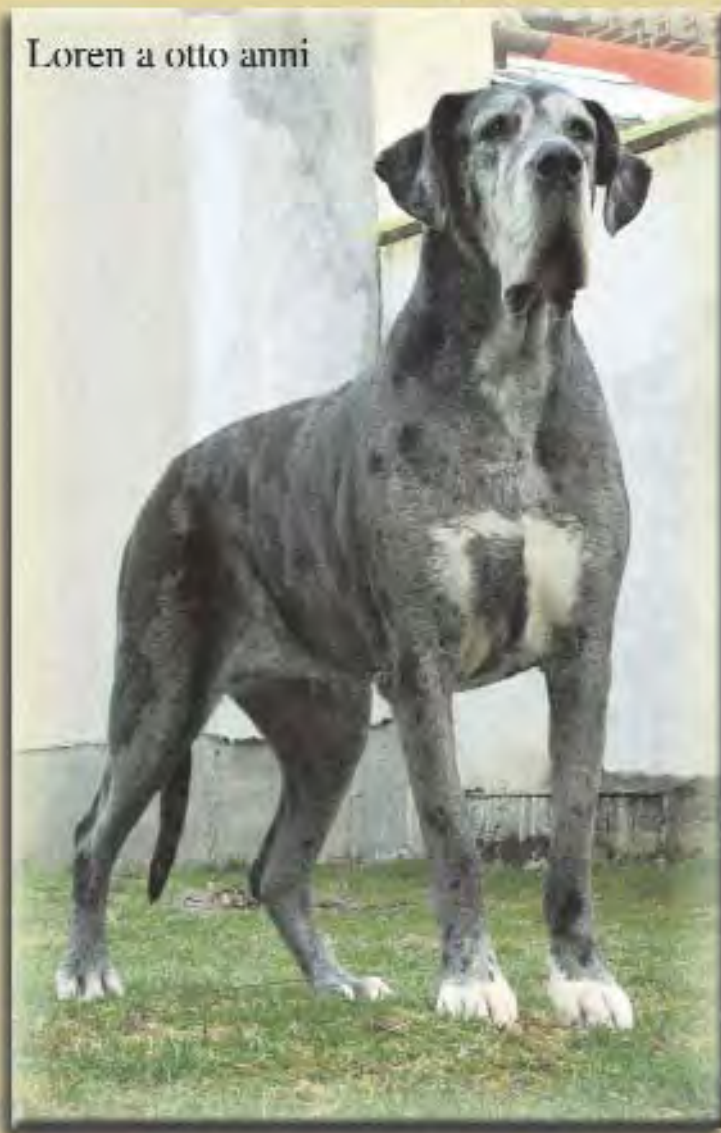

Prop. Kis-Szabó Daniel

alano@vivamail.hu - daniel.kisszabo@ge.com



Il mio nome è Morpheus

MASCHI BLU LIBERA

1° Ecc - Quas della Baia Azzurra

(Rahan de la Fontaine x Odra della Baia Azzurra)

2° Ecc - Lotosdanés

Highlander

(Bilbo Baggins x Sri Lanka de la Beniamine)

3° MB - Laerte Re di Itaca

(Hungaroring delle Cinquanta Nereidi x Cantabria)



Quas della Baia Azzurra

FEMMINE BLU CAMPIONI

1° Ecc CACIB - Iside dell'Antico Egitto

(Hungaroring delle Cinquanta Nereidi x Desideria)



Vyasadeva de la Beniamine

FEMMINE BLU LIBERA

1° Ecc CAC risCACIB - Vyasadeva de la Beniamine (Tollendal de la Beniamine x Tijuana de la Beniamine)

2° Ecc risCAC - Quiteria del Regno di Fantasia

(Shamaco de la Beniamine x Franziska del Regno di Fantasia)

3° Ecc - Smeralda della Baia Azzurra

(Ramon della Baia Azzurra x Quxin della Baia Azzurra)

4° Ecc - Quickgirl della Baia Azzurra

(Rahan de la Fontaine aux Tourtelles x Odra della Baia Azzurra)

MB - Reina della Baia Azzurra

(Festus v. Himmelkron x Rania des Habits Rouges)

MB - Berenice

(Osir della Baia Azzurra x Cheyenne)

MB - Alexandrareds (Kim x Cheyenne)



27 AGOSTO 2006



WHOLEN AG  
CAMPIONATO DI CLUB SVIZZERO 2006

giudici:

SIGRA MURANTE (I): FULVI E TIGRATI

SIG. GOLDSCHMITT (D): ARLECCHINI E NERI

SIGRA MULLER (CH): BLU

SIG. NAUER (CH): MERLE, VETERANI E PUPPY

invenzioni (entro il 2 agosto 2006):

SIG. SIMON RISSLER

HALITTSTRASSE 257 4716 WELSCHENROHR - SVIZZERA

TEL 0041797306284 FAX 0041326390166

E-MAIL: EXPOSDDD@BLUEWIN.CH

HOME PAGE: WWW.DEUTSCHER-DOGGEN-CLUB.CH



# Esposizione Internazionale - Mostra Speciale Padova - 5.3.2006

## LA SCHEDA

ALANI ISCRITTI: 54  
ALANI PRESENTI: 44  
ORGANIZZATORE: Gruppo Cinofilo Padovano  
SEDE DELLA MANIFESTAZIONE: Padova Fiere  
I GIUDICI: F. Breitsamer Meier



**MASCHI FULVI CAMPIONI**  
1° Ecc CACIB BOB - Jazz dell'Elsa  
(Manuel Garcia dell'Elsa x Katerina dell'Elsa)



**MASCHI FULVI LIBERA**  
1° Ecc CAC - Angel of Harlem  
(Ramses d'Ebrese de Gratelle x Bette Davis Eyes de Vinazas)

**FEMMINE FULVE CAMPIONI**  
1° Ecc CACIB - Alibi dei Cinegeti  
(Sting des Petites Vernieres x Quadriglia dei Cinegeti) - Propr.: M. Salmoiraghi



**FEMMINE FULVE LIBERA**  
1° Ecc CAC - Anastasya  
(Riksmal de la Benjamine x Omchalla della Baia Azzurra)



2° Ecc RisCAC - Cecilia dei Cinegeti  
(Sting des Petites Vernieres x Nemea dei Cinegeti)

**MASCHI TIGRATI LIBERA**  
1° Ecc CAC RisCACIB - Volken de Brumes de la Vallee du Cher  
(Ulken de Brumes de la Vallee du Cher x Doligan de la Pierre du Roy)



**FEMMINE TIGRATE LIBERA**  
1° Ecc CAC RisCACIB - Fukuoka del Piccolo Jigo  
(Creo's Otto x Tatoo des Terres de la Rairie)



2° MB - Dakota del Piccolo Jigo  
(O'Neal des Terres de la Rairie x Bonita Eloisa)

LA FOTO DI DEVIL DEL NORD OVEST NON VIENE PUBBLICATA SU RICHIESTA DEL PROPRIETARIO

**MASCHI NERI LIBERA**  
1° Ecc CAC RisCACIB - Devil del Nord Ovest  
(Shamaco de la Benjamine x

Odessa del Nord Ovest)  
2° Ecc RisCAC - Drago della Val del Conca  
(Bairon della Val del Conca x Elen della Val del Conca)  
3° Ecc - Ukoama de la Benjamine  
(Samael d'Iskandar x Rashamba de la Benjamine)  
4° MB - Icaro Megaron dell'Opiria  
(Samael d'Iskandar x Frida Megaron dell'Opiria)  
MB - Leone  
(Luigi di Tor Lupara x Nonnaelisa degli Antichi Cabri)  
MB - Losalamos delle Cinquanta Nereidi  
(Impero Romano delle Cinquanta Nereidi x Irlanda delle Cinquanta Nereidi)  
MB - Teodor del Castello delle Rocche  
(Obelix del Castello delle Rocche x Insidia delle Cinquanta Nereidi)  
NQ - Luigi di Tor Lupara  
(Duilio di Tor Lupara x Carrera)

**MASCHI NERI JUNIORES**  
1° P - Cheope  
(Leonardo degli Animi Ribelli x Connye)



#### FEMMINE NERE CAMPIONI

**1° Ecc - Quebec del Castello delle Rocche**  
(Obelix del Castello delle Rocche x Ophelia del Castello delle Rocche)



Uskaya  
del Castello delle Rocche

#### FEMMINE NERE LIBERA

**1° Ecc CAC RisCACIB - Usuaya del Castello delle Rocche**  
(Maestro Je Gor Diolinsky x Quebec del Castello delle Rocche)

**2° Ecc RisCAC - Ute del Castello delle Rocche**  
(Maestro Je Gor Diolinsky x Quebec del Castello delle Rocche)

**3° Ecc - Fara della Val del Conca**

(Bach della Val del Conca x Conny della Val del Conca)

**4° Ecc - La Reina Ludovica Maria Alejandra**  
(Anacleto x Naomi della Baia Azzurra)

**Ecc - Nala Leto Anica**  
(Ceo x Aura)

**Ecc - Trinity del Castello delle Rocche**  
(Obelix del Castello delle Rocche x Insidia delle Cinquanta Nereidi)



Ramses  
del Castello delle Rocche

#### MASCHI ARLECCHINI CAMPIONI

**1° Ecc CACIB - Ramses del Castello delle Rocche**  
(Maestro Je Gor Diolinsky x Ottawa del Castello delle Rocche)

**2° Ecc - Claus della Val del Conca**  
(Fedro x Ginger della Val del Conca)

**3° Ecc - Goya dei Monti del Keraton**  
(Ethan dei Monti del Keraton x Duchessa dei Monti del Keraton)

#### MASCHI ARLECCHINI LIBERA

**1° Ecc - Enea di Casa de Troi**  
(Urrik x Consuela di Casa de Troi)

**2° Ecc - Enea della Val del Conca**  
(Fundador dei Monti del Keraton x Giada della Val del Conca)

**3° Ecc - Daffodil degli Anelli di Anan**  
(Samael d'Iskandar x Arrivederci grazie degli Anelli di Anan)

**4° Ecc - Claus di Casa de Troi**  
(Ribot di Casa de Troi x Donca di Casa de Troi)

#### MASCHI ARLECCHINI GIOVANI

**1° MB - Re**  
(Anacleto x Clarabella)



Tracy  
del Castello delle Rocche

#### FEMMINE ARLECCHINE CAMPIONI

**1° Ecc - Tracy del Castello delle Rocche**  
(Baily vom Lowenherz x Sunamun del Castello delle Rocche)

#### FEMMINE ARLECCHINE LIBERA

**1° Ecc CAC CACIB BOB - Sun della Baia Azzurra**  
(Rodrigo della Baia Azzurra x Quantana della Baia Azzurra)

**2° Ecc RisCAC - Tai del Castello delle Rocche**  
(Roman Polansky del Castello delle Rocche x Ottawa del

Castello delle Rocche)  
**3° Ecc - Urvi del Castello delle Rocche**  
(Quentintarantino del Castello delle Rocche x Shirley del Castello delle Rocche)



Sun della  
Baia Azzurra

#### FEMMINE ARLECCHINE GIOVANI

**1° MB - Afrodite**  
(Rochi x Bricolage)

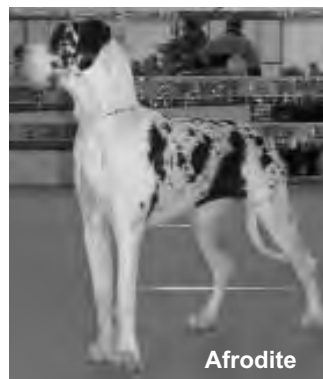

Afrodite

#### MASCHI BLU LIBERA

**1° Ecc CAC CACIB BOB - Quas della Baia Azzurra**  
(Rahan de la Fontane aux Tourturelles x Odra della Baia Azzurra)



Quas della Baia Azzurra

**2° Ecc RisCAC RisCACIB - Beethoven v. Simberg**  
(Michelangelo x Xena v. Simberg)



Vyasadeva  
de la Benjamine

#### FEMMINE BLU LIBERA

**1° Ecc CAC CACIB - Vyasadeva de la Benjamine**  
(Tollendal de la Benjamine x Tijuana de la Benjamine)

**2° Ecc RisCAC RisCACIB - Reina della Baia Azzurra**  
(Festus v. Himmelkron x Rania des Habits Rouges)

**3° Ecc - Blu Victory Dream**  
(Osir della Baia Azzurra x Magie Noir)

ALLEVAMENTO

DELLA BAIJA DELLE SIRENE



HYPNOSE

DELLA BAIJA DELLE SIRENE



CHIARA ARDIZZONE  
FORZA D'AGRO' (ME)  
094237189  
3397485270

WWW.ALLEVAMENTIBAIJADELLESIRENE.IT  
ALL.BAIJADELLESIRENE@TISCALI.IT

ENEJA DELLA BAIJA DELLE SIRENE



097077006

# La pagina dei campioni

## CLAUS DELLA VAL DI CONCA

Campione Italiano

Allevatore: Antonio Serafini  
Proprietario: Arrigo Pacher



## UTOPIA DEI CINEGETI

Bundesjugendsieger Austriaco 2002  
Giovane Campione di Club Svizzero 2002  
Giovane Campione Austriaco  
Campione Italiano  
Campione Slovena

Campione Svizzero  
Campione Sociale

Allevatore: Marina Salmoiraghi  
Proprietario: Giuseppe Negri

## CAMILLO DEI CINEGETI

Bundesjugendsieger tedesco 2004  
Giovane Campione di Club Svizzero 2004  
Campione di Club Ungherese 2005  
Campione di Club Belga 2005  
Campione EuDDC 2005  
Campione di Club Tedesco (DDC) 2005

Campione di Club Svizzero 2005  
Campione Italiano  
Campione Lussemburghese

Allevatore: Marina Salmoiraghi  
Proprietario: Marina Salmoiraghi



## FUKUOKA DEL PICCOLO JIGO

Campione Italiano (in omologazione)

Allevatore: All. to del Piccolo Jigo  
Proprietario: Elena Vitali

**CAMPIONATO DI CLUB UNGHIERESE  
MFCF DANUBIUS DOG CLUB  
Ócsa, 10 Giugno 2006**

Giudici

Sig. Róbert Blümmel (A)  
Sig. Lothar Müller (D)

Danubius Dog Club  
H-2364 ÓCSA Pf. 17  
E-Mail: [impozansdog@gmail.com](mailto:impozansdog@gmail.com)

Data di chiusura:  
10 Maggio 2006

**CAMPIONATO EUROPEO  
Helsinki, 11. Giugno 2006**

Giudici

Sig. M. PERSSON (S): fulvi e tigrati  
Sig. A. ULLTVEIT-MOE (S): neri ed arlecchini  
Sig. N. MOLIN (S): blu

European winner dog show 2006  
PL 13, FIN-01301, Vantaa, Finlandia  
Fax 00358977467460  
[www.kennelinfo.fi/vantaa/EN/European Winner 2006](http://www.kennelinfo.fi/vantaa/EN/European%20Winner%2006)

Date di chiusura:

Prima chiusura: 28 Febbraio 2006 (68 Euro)  
Seconda chiusura: 31 Marzo 2006 (78 Euro)  
Terza chiusura: 21 Aprile 2006 (88 Euro)

**CAMPIONATO S.I.A. INTERCLUB  
Camairago, 7 Luglio 2006**

Giudici:

fulvi -> Sig. Nemeč (Rep. Ceca)  
tigrati e blu -> Sig. Van Montfoort (Olanda)  
neri -> Sig. Stourac (Rep. Ceca)  
arlecchini -> Sig. Köch (Germania)

Botto Sabrina  
Via degli Ulivi n.140  
16030 Cogorno (GE)  
Tel/Fax 0185384250  
[maurizio@delcastellavante.com](mailto:maurizio@delcastellavante.com)

Date di chiusura:

Prima chiusura: 5 giugno 2006  
Seconda chiusura: 19 giugno 2006

**CAMPIONATO DI CLUB SVIZZERO  
Wholen, 27 Agosto 2006**

Giudici

fulvi e tigrati -> Sig.ra A. Murante  
arlecchini e neri -> Sig. Goldschmitt (D)  
blu -> Sig.ra Müller (CH)  
merle, veterani e puppy -> Sig. Nauer (CH)

Sig. Simon Rissler  
Hauptstrasse 257  
CH-4716 Welschenrohr  
Tel 0041 79 7306284  
Fax 0041 79 7306166  
E-Mail: [expoSCDD@bluewin.ch](mailto:expoSCDD@bluewin.ch)  
Homepage: [www.deutscher-doggen-club.ch](http://www.deutscher-doggen-club.ch)

Data di chiusura:  
2 Agosto 2006



**CAMPIONATO DI CLUB SPAGNOLO C.Eu.D.D.C.  
MONOGRAFICA NATIONAL CFDDA + Eu.D.D.C.  
Gandia, 10 Settembre 2006**

Giudici

Sig. A. DURCIS (F): fulvi  
Sig. T. VASQUEZ (C): tigrati  
Sig. H. FISHBACH (D): neri  
Sig. P. VAN MONTFOORT (NL): arlecchini  
Sig. G. BELZACCHI: blu

ISig. José Manuel Tomé  
Convento de Jerusalén n. 42  
16007- Valencia (Spagna)  
Tel/fax: 0034963413530

Date di chiusura:  
10 Agosto 2006

**CAMPIONATO DI CLUB FRANCESE  
NATIONALE D'ÉLEVAGE  
Vitry la Ville, 24 Settembre 2006.**

Giuria (da confermare)  
Sig. C. Voilet (F): fulvi  
Sig. G. Mignot (F): tigrati  
Sig. W. Nouc (D): neri  
Sig. Lasay (F): arlecchini  
Sig. F. Garnero (F): blu  
Sig. Orenbuch (B): puppy

Per scadenza ed iscrizioni:  
[www.doggenclub.com](http://www.doggenclub.com)  
[www.cedia.fr](http://www.cedia.fr)

**CAMPIONATO MONDIALE  
Poznan, 11 Novembre 2006**

Giudici

Sig. O. STAUMSKJAER (DK): fulvi e tigrati maschi  
Sig. A. KOROSZ (HU): fulvi e tigrati femmine  
Sig. J. GNEWSKI (PL): neri ed arlecchini maschi  
Sig. C. HABIC (D): neri ed arlecchini femmine  
Sig. I. SILIMOVIC (HR): blu

Iscrizioni:

Kennel Club of Poland, Poznan Branch  
Związek Kynologiczny w Polsce, Oddział w Poznaniu  
60 967 Poznan, ul Sw. Marcin 27  
PO BOX 219  
Tel 0048618522784  
Fax 0048618557474  
[www.worlddogshow2006.pl/index\\_en.php](http://www.worlddogshow2006.pl/index_en.php)

Date di chiusura:

Prima chiusura: 20 Agosto 2006 (60 Euro)  
Seconda chiusura: 20 Settembre 2006 (90 Euro)

# LE AVVENTURE DI UN TIPICO ALANO



Duke pensa che la parte migliore dell'andare a pesca sia scavare per trovare i vermi.



Io non ... ti ripeto ... io NON mi sento solo!!!



Non potresti evitare quell'aria annoiata quando mi ascolti?



Che cosa c'è di così speciale nel nostro rapporto?



No, no, NO! Puoi avere il tuo premio solo dopo un regolare "appuntamento".



\*Non si mangia a letto!



Il tuo sovrappeso è dovuto a tutti gli spuntini fuori pasto!



Mi spiace, conto di andare a fare la spesa domani!



Pensavo che potrebbe essere divertente!



Duke è sulle nostre tracce... cerca di non sgozziarlo!